青島新民報

（郵政特准掛號認爲新聞紙類）

每日出兩大張（價目除外之報加目本）
發行及編輯人 何東林
社址 青島山東路三號

報紙價目：每份一分　每月一元　半年五元　全年拾元　外埠郵費每月參角
各部電話：社長室二三四八　編輯部二八〇二　總務部二三四〇　營業部二四一〇　出版部二〇六〇　傳達處四九二二　宿直處四一八三
東京支社 東京京橋銀座西七ノ三 電話銀座(57)三七五〇
大阪支局 大阪天王寺伶人町五三 電話天王寺八一一五
廣告價目：普通一段一行（五號十三字）一元　特別大一（同右）一元五角　長期另有詳章函索即寄

臨時政府機構改組

各機關合併成部正式明令發表

應付黨府沒落後情勢

新內政部總長王揖唐

新財政部總長汪時璟

（北京十九日專電）中華民國臨時政府、爲應付漢口陷落蔣政權崩壞後之新情勢起見、決定改組政府機構、即將從來之行政部內務局擴大强化、而廢賑濟部、合併於內務局、改稱內政部、任現任賑濟部總長王揖唐氏爲內政部總長、又現在之財務局、改爲財政部、包含統稅公署、財政部總長由現在中國聯合準備銀行總裁汪時璟氏兼任、而廢止行政部、又交通局、外務局、直屬行政委員會、決定改組交通部、外務部、業於十九日正式發表矣、而因臨時政府此次改組擴大强化、華北政權之基礎、愈加鞏固、蔣政權沒落後、將實現新興中國發展興隆、各方面期待者甚大也

漢口陷落後 黨府分裂必至

蔣依賴游擊戰實屬謬誤

倫敦經濟報之評論

（東京十九日電）日本銀行接電稱、倫敦所發行之經濟報、揭載漢口如陷落、則蔣政權分裂必至、其社論如左、

按以『經濟報』從來之反日的立場觀之、極堪注目、而一、關於漢口陷落、英國一般比較的不甚關心、如視漢口陷落與上海、南京、徐州之陷落、而同等看待、則非常謬誤、二、漢口陷落後、黨軍軍事防衛、不僅困難、如無外國之援助、則蔣介石政權之分裂、必有以可驚之速度、而生事故、蓋河南、陝西、廣東之連絡既失、而遷移四川之黨府、則不得不與退却湖南之蔣介石中央軍相分離、三、徵諸事變以來過去之實績、黨軍以遊擊戰術、而對抗日本之見解、實屬謬誤、況漢口陷落後、而期待該戰術實甚愚笨、四、如二個月以內漢口陷落、則日本在中國之地步、必能達於確立。

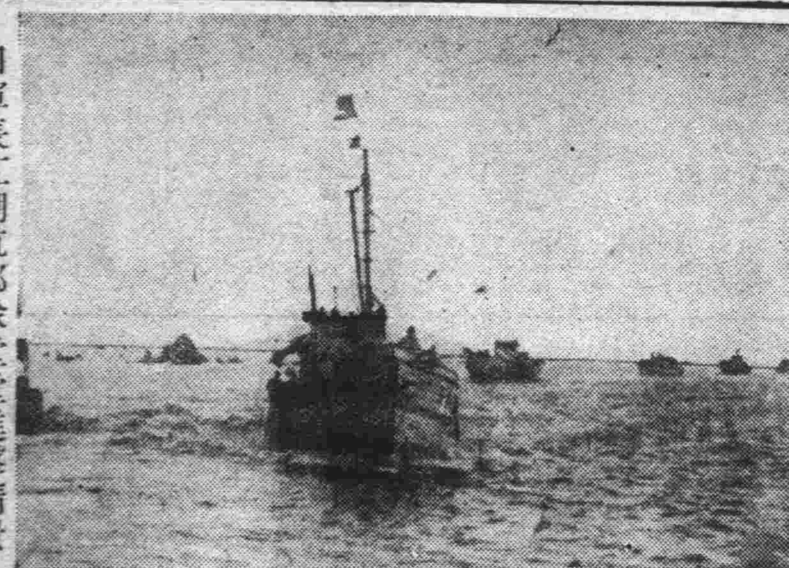
日軍長江溯航部隊堂堂進擊情景

瑞昌西部戰線 黨軍開始總退

日軍大部隊大舉猛追

左翼部隊確保水漫湖

（瑞昌十九日同盟電）由瑞昌西北方戰線長江南岸地區、以破竹之勢、繼續進擊之日軍江南部隊、於十八日午前九時、已推進黃土橋、又日軍左翼部隊、確保水漫湖、又日軍中央部隊、佔領黨軍所恃之據點王家、一方瑞昌西部戰之日軍、於十八日亦急追敗走黨軍、奪取臨長江南岸夾溪湖畔二百米突之烏龍山、復冒雨挺進、對據連烏龍山西方南北山嶺地帶之黨軍、加以猛攻、如斯死守瑞昌西方湖北省內令牌老長嶺之峻嶮、而阻日軍進擊之黨軍大部隊、俄然於十七日午後起、向大楓林、木石港方面、開始總退却、日軍江南部隊、遂移爲大舉猛追擊。

商城日軍猛進 迫近要衝沙窩

現距離僅有八公里

（商城十九日同盟電）佔領商城之日軍部隊、開始對敗走黨軍急追擊戰、乃於十八日晨來、衝豪雨對據商城西南方七公里余家集、及其南方顯山之黨軍、正在攻擊中、由余家集至光州麻城間之黨軍主要陣地沙窩僅八公里。

駐日公使 已抵日就職

佛朗哥政權

（東京十九日同盟電）前年七月、西班牙革命勃發後、馳至佛朗哥將軍麾下之前西班牙駐日公使森加哥門代斯畢戈氏、自加入擁護祖國之戰爭以來、迄今已逾二年、刻又被任爲佛朗哥政權之駐日公使、日前抵東京、正式就任、據該公使談稱、日本之承認佛朗哥政權、使該政權之地位更加重要、佛朗哥將軍極爲欣喜、并深盼與防共大日本帝國之國交、今後日益鞏固、此點乃爲軍命、余特向日本朝野傳述者云云。

弔祭英皇兄 日嚴肅舉行

（東京十九日同盟電）十二日逝世之英國皇族、康腦脫殿下之弔祭式、十九日晨在芝公園安特留斯教會聖柴倍里師司祭下、嚴重執行、御代表天皇陛下之秩父宮殿下亦參列該儀式、宇垣外相、湯淺內府、米內海相、財部大將、及英法大使、阿根廷公使、智利公使等名士約百餘名、皆盛大參列云。

黨軍恐怖至極 擊落自己飛機

十六架編隊空輸途中

地上部隊誤認爲日機

（上海十九日同盟電）據本地外人方面所得之情報、最近黨府自安身某法處將法國製之最新式轟炸機及戰鬥機、業已完畢、向廣西省柳州陸路輸送、十七日欲往廣東省南雄空輸、以十六架編隊、自柳州飛行場出發途中、各地黨軍之監視所、皆此大編隊空輸、誤認爲日本空軍、各向附近之高射砲隊報告、到處受猛烈之地上砲火、隊長欲使地上部隊充分認識自國軍之飛行機、命該隊急速降下、因此地上部隊更益狼狽、高射機關銃亂射、十六機之八機、已如蜂巢而墜落、殘餘之八機、已抵南雄、然此種事件、非此次開始、前已有數回實例、尤其五月由香港往漢口空輸中之英國製合哈皮蘭特病院機六架、被本國高射砲隊誤認爲日本空軍、蒙受猛射、其中四架、已被擊墜、且有不時竟地之事件、此全因日本空軍完全掌握全華制空權之結果、黨軍地上部隊、若見飛行機之編隊、則認爲日本空軍、其結果並非無理、於是斯種事件相繼發生云。

日機轟炸 廣九鐵路

【香港十九日專電】日海軍飛行機、又於十六日轟炸廣九鐵路南崗、切斷線路、廣九鐵路、又不通矣。

覺生女中 舉行開學式

【北京十九日專電】以日本京都東本願寺大谷智子裏方爲名譽校長、故陳覺生夫人陳鮑蕙爲校長之爲日華提攜所成立之私立覺生女子中學校、開學儀式、業於十七日午後一時、於北京西城皮庫胡同同校舉行矣、新入學生計小學部四百名、中學部百名、其中并有可愛之日人二名、堪稱爲「日華親善學校」云。

光州敗將馮治安 受蔣介石嚴責

急命殘部集結於信陽

增派援軍圖最後抵抗

【商城十九日專電】因二大要衝商城及光州均被奪取、黨軍之漢口防衛線、已不堪收拾、而呈大混亂矣、蔣介石乃嚴重責問敗將馮治安、（馮曾一度被監禁解釋後始釋放）敗戰之責任、一方嚴重命令急遽將敗殘部隊、集結於信陽方面、而圖再起、然黨軍因受日軍徹底的打擊、故敗殘兵全喪失戰意、不服從上級指揮官之命令、而四處逃散、被此深知打擊所驚之中央軍當局、乃由漢口增援戰車砲兵各一個聯隊、命于學忠、孫連仲、以信陽大別山系外側爲據點、而試最後之抵抗、又集結信陽之兵力約五個師、夜晝任奔準備抗戰。

日機空襲柳州 機場及飛機全炸成粉碎

（上海十九日同盟電）日艦隊報道部發表、日海軍航空隊、十八日於華南方面、適冒惡天氣、大舉急襲廣西省柳州飛行場、敢行大轟炸、即井口大尉所率之攻擊部隊、威壓地上之砲火、轟炸格納庫及其他建築物、大部分被炸粉碎、有四處起火、焚燒大破在地面之黨軍小型大型飛機數架、又其他襲擊部隊、在三原大尉指揮之下、出現該飛行場上空、使地上黨機五架及建築物數所破壞、兩攻擊部隊、均全然飛還矣。柳州飛行場、因十三日之第一次攻擊及此次之第二次攻擊、見其航空施設、已殲滅而無形路矣。

寶塚少女歌劇團 即將赴德國

在德公演後 將赴意大利

（東京十九日電）訪問德國親善之寶塚少女歌劇團、十七日由寶塚少女歌劇學校小林一三校長、述此次渡歐藝術親善之使命重大性後、一行團員姓名發表如次、△總監督、秦豐吉氏、（二十八日聽田丸先行出發）、△領率者、小林米三氏、丸山源氏、△指導、水田繁氏、東鄉靜男氏、△音樂、須殊五郎氏、長谷川良夫氏、△生徒、天津乙女、奈良美也子、雲野通子、湖見洋子、其他二十六名、又一行定於十月一日、乘靖國丸由神戶出發、而於全旅程中、概着寶塚獨得之日本扮裝、首在德公演二十回、發揮眞日本藝術之精神後、預定再赴意大利公演、業由秦東寶專務決定矣。

越南法軍 奉命返國

【香港十九日專電】據自海防抵香港之電報稱、越南之法國警備隊三百名、奉本國政府之命令、立刻返赴法蘭西本國因歐洲政局之緊張也、

津兩租界覺悟 取締抗日分子

英法當局努力清掃

不逞之徒受大威脅

【天津十九日專電】天津英法兩租界、向被視爲抗日份子之策源地、雖由日方要求該兩租界當局、加以取締、但仍無誠意、乃醒迷夢、遂積極的取締抗日份子、英法兩租界當局、業已佈告在案、對凡居住英法租界凡有收音機者、必須呈報、否則嚴重處罰、須得許可、否則即加禁止、自兩租界當局斷乎取締抗日份子後、而從來視爲安樂窩之不逞分子、乃受一大威脅、又期待天津明朗化於甚大也、又法租界當局、亦正式嚴禁及治內煽動公私一切聚會、及妨害公安者、將均加以驅逐者、如有窩藏或庇護不逞之徒者、如不報告場合、亦同樣坐罪、法租界當局、頗能努力於租界內之清掃不逞份子、從此在該租界將無藏身之所矣。

日軍迫羅山 信陽亦危殆

（光州十九日同盟電）由光州西方而追擊敗走黨軍之日軍、於十八日夕刻、向光州羅山之中間地區猛進中、其快速極爲驚人、現今信陽防備之主要據點羅山、在日軍猛攻之前、已危在旦夕矣。

包頭反蔣大會

（厚和十九日同盟電）與日前於張家口所開之反蔣大會相呼應、其中共各線之反蔣、端包頭、亦於十八日由市商會主催、勸告蔣介石下野、大會於市內劇場盛大開催、到民衆七千餘人、爲極緊張云。

餘墨

◇孟子說「中也棄不中、才也棄不才、則賢不肖之間相去不能以寸」、看起來人類相尙全是互相提携、若全是自矜聰明、把自己看的很高、把別人看的很低、這樣的人總然有些小聰明亦不如無、◇現在的學子最大的毛病是器量太小、稍微得意就驕矜自滿、稍微失意便大發牢騷、其實天下大事都是人做來的、你得一步地又有甚麼可驕、天下的僨事也都是人遭的、你總然失意又有甚麼奇怪、你驕矜的甚麼？又牢騷的甚麼？一切的一切、不是造物弄人、乃是你自己捉弄、◇甚麼是學問？不是只讀幾行死書、記幾椿典故、至低限度要有修養、有度量、不特不要驕矜、並且也忌諱頹喪、是以「在上位、不陵下、在下位、不援上、正己而不求於人則無怨、上不怨天、下不尤人」、這纔是學者的眞正工夫、◇「聰明反被聰明誤」、不是聰明誤人、是人把聰明誤用了、「庸庸者多厚福」、亦非庸庸者多厚福、是庸庸者多能保其天性、不作行險徼幸的事、自然也無險事來臨、非造物有彼此厚薄。

言情小說 海燕歸來

陳慎言著　（十九）［19］

集腋成裘冒充潤少　攸光攝影自負專家

第一回

前情縮引

王秀敏留洋歸來、在滬與友同辦美術社。從結識女友金四小姐、二人過從甚密。金四小姐對彼之前途極爲關懷、特借其赴杭謀事。秀敏固一紈袴子弟、因不慣度官場生活、乃獨自歸來、又結識舞女璐琳、朝夕歡聚、形影難離、金四小姐被忘於九霄雲外。不久金四小姐返滬、遍尋秀敏不獲、一日遇於友家、金在憤恨之下、逼索前贈之鑽戒。殊不知秀敏已借衣獻佛而將該戒指贈轉璐琳矣。繼而金隨秀敏回至寓所、金復發覺彼與璐琳相識、乃愈忿、立逼退還鑽戒、刻不容緩。秀敏無奈只佯言不愼失落、願以現款賠償、惟請寬以時日。金四小姐窺悉彼欲藉此脫身、乃迫其具借約一紙、並覓鋪保、限期歸還。金四小姐去後、秀敏思維至再、覺事實所迫、除遠離外別無應付之策。於是摒擋行裝、悄然赴北京訪其胞姊秀芬。

秀敏道：「我在上海、住東亞飯店、每日六元。」秀芬道：「你現在事情、沒找妥、不能這樣花費、要不、我和你一塊找七妹妹秀柏問他那邊有房子沒有？」秀敏聽了、不大願意、說道：「我和他好久沒見、似乎不大妥當。」

秀芬道：「同是同胞姊妹、有什麼不妥當！我們不妨到那邊看一看、實在沒有法子、我再和你設法、飯店一日五元、這不是我們住得起的。」說着、一力讓秀敏前去、秀敏卻不過他姊姊的意思、只好和秀芬一同到秀柏家裏、經秀柏恰由圖書館回來、秀芬一說、是他哥哥、便非常親熱、秀芬問他可以讓出一間房子、給秀敏暫住？」秀芬道：「我們前面三間房子、都是空的、當然可以住得。」秀芬道：「你和你繼母說一說。得他同意才好。」秀柏道：「不用說、他上天津兩天了、這三間房子、本是要出租的、現在讓給我哥哥住、有什麼不可以？」秀芬道：「既然打算出租、那更好了、每月應納多少租錢、由我照付、不但租錢、就是飯錢、我也照付。」秀柏道：「你如此辦理、把我當作什麼人？」秀芬道：「我和你當然沒有問題、可是你繼母方面、不能不如此！反正所費有限、這樣一來、彼此都好說。」秀敏也說道：「七妹妹！你若不收房飯錢、我就不能住在這裡。」秀芬道：「我本應留他在我家裏、只爲保仁脾氣不好、我怕他們子一久、發生意見、不如杜微防漸、先是預訪好。」秀柏道：「我這裏有房子、當然須住在我這兒、敏哥不住在我這兒、便是不認我做妹妹了。」秀敏見秀柏一團懇氣、說話很天眞的、心裏也很願意、便對秀芬道：「我就住在這兒。」秀柏很喜歡道：「敏哥、這樣才算得親熱、我就叫人打掃屋子、敏哥你把被蓋行李今天就送來。」秀敏道：「我的行李很簡單、只一隻提箱、連被蓋都沒有。」秀芬道：「你被蓋都沒有。」「我昨天就看你沒帶被蓋、就覺得奇怪！」秀敏道：「我這幾年在外國旅行、就沒一次有帶被蓋、只一領毛毯、走什麼地方、都可以過得去。」

本報小說絕對保留版權禁止轉載或編製劇影脚本

戶井口腔外科齒科醫院開幕啓事

本院長係日本九州帝國大學醫學部口腔外科學教室出身、曾任本市博愛醫院口腔外科主任齒科醫師、對於牙齒外科兎脣口蓋破裂整形顎骨外科等症、深有經驗、手術敏捷、功効迅速、至於本院房屋既寬敞、空氣甚佳、設備清潔、可爲盡善盡美、消毒之週密、以及治療費之低廉、尤爲特色也

診療時間 無論何時皆可
休診日 凡祭日後一律停診
入院 出診 各隨患者之便

院長 戶井良夫
副院長 阿嘉宗惇
青島熱河路二九號（公和興舊址）

營業科目
內外米。小麥。落花生。麩皮。砂糖、冰糖、報紙、雜貨、木炭、金鐵登錄器
共進洋行支店
青島冠縣路八五號
電話 六〇四七號

橫濱正金銀行青島分行

本行創立歷有五十餘載、資本殷實、極蒙社會各界贊許、資本金壹億圓、業已完全收足、另有積存金壹億三千四百四十萬圓、總行設在日本橫濱、分行設在東京、大阪、神戶、長崎、名古屋、小樽、倫敦、紐約、漢堡、亞利山大、孟買、喀爾喀達、馬尼剌、香港、廣東、新嘉坡、巴塔維亞、三寶壟、上海、漢口、天津、北京等處、其餘通商碼頭、亦均有妥實代辦之家、專營各處匯兌、匯票、電匯、並抵押貼現各種放款等一切銀行業務、定期活期各種存款、倘荷賜顧、請至館陶路一號本行面洽可也

電話 號
支配人席、副支配人席、輸入係、出納係、輸出係、預金係、割引係、公金係
二二三七〇〇　二二九九〇　三三六四六　三三一四四　三五八二

東亞運輸公司青島支店

本公司專辦膠濟津浦北寧京綏京漢各綫貨物運輸代客託運手續敏捷運送迅速如蒙賜顧請至青島北京路六十一號接洽

電話 四一一四五號
總公司 天津河北總站 電話六局一八
濟南大馬路緯五路 電話一二六二號
分公司 德州車站傍 徐州車站 泊頭三車站 倉州三車站

生財之道

世人未有不想發財者。但欲發財。必須有堅決心。尤須有耐久心。本會開辦有獎儲蓄。爲儲戶計劃生財之道。可謂盡善盡美。有二萬五千元鉅額之特獎。爲得獎者補助。建立事業之基礎。又有每會十八個一二三四等獎。足爲儲戶得獎之機。本會入會二年以後。時可將儲單向會中抵借。足爲儲戶緩急之需。歷久不變。利益加紅。足以爲儲戶積少成多。定期而要之用。凡此種種。苟能遵章付款。久心不懈。是則個人之經濟自能依定軌而日就發展。所謂欲想發財者須有堅忍耐久心者。是故也。人世之有領悟者。此中眞諦。九月份開標。在上海總會舉行。於九月十四日以前加入新會者。即有獲得館大獎金之希望。定於九月十五日。

幸運臨門◎急速加入◎免失良機◎
青島萬國儲蓄會 取引所內

同和房產公司啓事

敬啓者本公司專辦土地房產買賣及經租房產代辦登記手續事速費廉如承見委即希駕臨敝公司接洽或電話通知無任歡迎
館陶路二十一號（取引所前）
電話 三六三三一、五三一一

營業種類
一、雜貨係扱品 宇部洋灰、朝鮮洋灰、砂糖、冰糖、洋紙、海苔、黃表紙、硬化油、脂肪酸、自行車、小型三輪汽車、其他雜貨類、
一、穀肥係扱品 花生米、花生油、花生餅、肥田粉、小麥、麵粉、大米、小米、高粱、辣椒、其他雜穀類、
一、內寓大隆公司扱品 火油、馬達油、機械油、柴油、洋燭、臭油、炭化鈣（電石）

小林洋行
青島館陶路三十四號
電話 雜貨係二一八三 穀肥係二一八六 大隆公司二一八九

時論

歐洲問題與英法關係

暗雲低迷之歐洲、大戰機運有一觸卽發之勢、德國準備一齊動員、並組義勇兵團、柏林全市空氣緊張達於極點、自十八日起、已施行燈火管制、捷克亦動員八十萬、並解散滋德田黨、國境嚴防滋德田德人逃回德國、同時英國亦準備非常措置、除嚴密防空外、並以四千五百萬防毒面具分給全國、大批募集空軍、英尙如此、法俄之緊張更不待言、照目前之形勢似非出於一戰不可、然各國互相顧忌之下、德捷關係是否卽能誘發二次大戰、猶未可知也。

德捷問題非僅該兩國本身之事、本報已屢言之矣、歐洲之關鍵全在英法、倘英法能早自爲計、總使滋德田事件破裂、亦未必能延及世界、倘英法不謀曲突徙薪、防患未然、卽無德捷衝突、歐洲遲早亦必有一戰、有關歐洲全局安危之英法、當此洪流澎湃之秋、輿趾可不愼哉!

今德捷形勢雖已箭在弦上、所幸英國始終不願發生戰爭、影響其利益、故滋德田衝突後、英首相張伯倫急遽飛德會晤希總統、對滋德田少數民族歸屬問題、雖未明表、但似已默認德總統主張、折衝旣得要領、張伯倫首相復返英倫、及卜內外長到英達頼台愛、急邀請法總理會商關於歐洲危機英法兩國共同應付方法、法總理及外長十八日由空路赴英、預定昨晨返巴黎召開閣議討論英法會談結果、是否能覓得和平頭緒、固不可知、而英國之斡旋和平固極盡力也、然其風塵僕僕、仍以自身利益、若以德捷關係而論、德國之躍進固非英國所喜、捷克倘依蘇聯以自重、更爲英國所忌、故英國之對德捷問題、左右爲難、其惟一希望卽在國不打、此英之衷心主張也、至於法國則異於是、彼雖不欲戰爭、然其嫉德較深、創人民陣線以爲共產張目、倘戰爭發生、恐猶不忘援助捷克手段、英法對德捷所持主張雖異、其錯誤則一、蓋一九一九年大戰之後、歐洲危險盡除、其後所釀之危機、厥爲共禍、歐洲倘能防止共禍、可冀永遠和平、無如各大强國利慾薰心、英方摸稜兩可、法竟借蘇俄張目、創人民陣線以示區別、禍根已種、冀其不發豈可得乎、雖然、歐洲問題已近暴發之期、但無論如何演進決無上次大戰牽動範圍之廣、因歐洲各國、莫不嫉惡共產、而防共陣線堅如金鐵、倘德捷戰爭擴大、法國不幸捲入漩渦、英未必肯從井救人、或作單獨行動亦未可知、在防共陣線緊密之下、共禍不能伸張必矣、德捷事件雖然破裂、亦不過德捷之事而已、與世界無關也、且捷克民族問題複雜、除捷克本國人外、而有斯洛伐克人、德人、匈牙利人、俄人、猶太人、波蘭人、羅馬尼亞人等、均望同等待遇、滋德田問題方在擴大中、波蘭少數民族亦提出强硬要求、少數民族問題或終有解決之法、只一蘇聯作祟、卽傾其全力亦難摧破防共陣線、歐洲前途固不悲觀、惟在有力各大國自圖耳。

緊張空氣包圍柏林

各處軍隊陸續開往滋德田國境

命令與捷克軍對峙

(柏林十九日專電)柏林全市、現今爲一觸卽發之緊張空氣所包圍、已自八日起施行燈火管制矣、并在全國各地、而行預備兵之召集、又由納其斯親衛隊突擊隊、實施募集義勇兵、陸續派赴滋德田國境地帶、該義勇部隊、爲納其斯親衛隊或突擊隊中之精銳者、滋德田義勇兵團、均立於第一線、命令直接與捷克軍對峙云、

戰爭風雲籠罩全歐

滋德田黨 領袖聲明

【柏林十九日專電】滋德田黨領袖塞巴斯可夫斯基氏、在柏林會見新聞記者、抗爭捷克政府之彈壓滋德田德國人、極力主張自己之權利、聲言如左、「事態已至此程度、滋德田德國人、在捷克國家內、已不能生存、全體黨員、關於復歸德國的海拉英黨首之要求、一致團結維護、滋德田黨狙擊兵、組成特別義勇兵團、自捷克政府之不當行爲中、保護滋德田德國人、而企圖滋德田地方恢復自由云」。

【柏林十九日專電】據德國通信社特萊斯田之電報、特萊斯田地方內、由四萬滋德田黨員所組織之滋德田黨義勇兵團、分四軍團、氣勢頗盛、又自滋德田地方逃入德國國內之男女滋德田德國人、至十八日正午止、達八萬四千名、避難民中之男子、是否編入滋德田黨義勇兵團、尙未明瞭云。

英國準備 戰事措置

【倫敦十九日專電】因歐洲暗雲低迷、英國政府、爲備萬一場合之非常措置、除防空外、并以四千五百萬具防毒面具、由地方當局、分給全國、并配給數千萬個防空用砂袋等、戰爭氣氛、頗爲澎漲、英國航空省、以募集三萬一千人爲目標、英空軍募兵運動、現已開始運動、在三個月間應募者約達六千六百八十名之多。

人民投票問題糾紛

捷克絕對反對

遇萬一場合決實行武力

霍柴首相無線電廣播

【巴拉加十九日專電】捷克政府霍柴首相、於十八日晚、對滋德田問題以無線電廣播、向全國放送捷克政府之方針、表明反對人民投票之旨、幷言明捷克政府、雖亦希望問題和平解決、但至最惡之場合、有斷乎執武器而立之決意、願抱運命決定迫切之感、霍柴首相演說之論調、終始冷靜之事頗値注目云。演說要旨如左・人民投票・決非解決現在問題之方法、又我等斷無受諸者、戒嚴令在必要期間、不問何時、均繼續實施、而捷克政府、對滋德田黨、尙未放棄妥協工作、但至最後場合、雖不辭戰、然尙在考慮平和。

意國支持投票

首相闡明態度

人民投票爲唯一解決策

墨索里尼重大演說

(脫里斯脫十九日同盟電)墨色里尼首相、十八日於北部意大利之軍港脫里斯脫在十餘萬羣衆之前、對捷克問題、闡明意大利之態度、而行重大演說云、『意大利之態度、業經決定』、對支持德國之方針、作如次顯明之論調、人民投票、爲解決捷克問題之唯一方法、而此種人民投票、不僅對滋德田德國人、卽對捷克國內所有少數民族亦不可不行之諸事態現今已不許遷延、實有急速解決之必要、而繞捷克問題、發生紛爭場合、意大利應進之途、業經決定矣、(寫眞係墨索里尼首相)。

捷克匈牙利民族

要求自由權利

國內輿論一致主張投票

【布達佩斯十九日專電】捷德關係愈益險惡之際、匈牙利各報、國內一致輿論、皆主張歸還前曾併合於捷克之匈牙利領土、卽其南部斯洛伐克地方、又同時支持採用解決捷克問題之人民投票、而要求尊重捷克國內匈牙利人之自由與權利、又傳說匈牙利陸軍大兵團、已出動至國境方面云。

(巴拉加十九日同盟電)據確聞、捷克政府、十八日封鎖與匈牙利之國境、禁止捷克人通過該國境、又取締波蘭國境、最近亦顯著强化。

(布達佩斯十九日同盟電)捷克國內匈牙利少數民族所結成之合同匈牙利黨、十八日在布拉的斯剌瓦、舉行黨大會、決議要求匈牙利少數民族之自決權、對於該決議、匈牙利政府當局、十八日聲明指示如左、此次匈牙利黨之決議、乃代辨全匈牙利國民之切望、匈牙利國民、期待承認主張民族自決的此種正當要求云云。

海斯氏慰問 滋德田德人

(台萊里十九日電)國社黨副總理海斯氏、訪問德捷國境德國領內台萊里、及其他數處、收容自滋德田地方避難而來的滋德田德人之蓬帳村、慰問激勵由捷克官憲壓迫下逃來之滋德田德人云。

意報評論 捷克問題

【羅馬十九日專電】羅馬有力報紙消息報「消息報」、十六日關於捷克問題、揭載社論、陳述唯滋德田地方獨立始、與國際正義相合之事、卽過去十五年間、努力確保國際正義與世界和平之墨索里尼首相、向滋德田問題之斡旋・使者拉西曼爵士・以公開之形式、再貢獻於歐洲之和平、法國參謀本部、已軍事的國防的理由、若將滋德田地方恢復原狀、實甚危險、法國爲捷克而戰之說、實爲錯誤、促進戰爭勁發者、乃法國之軍國主義與共產主義者也。

捷克全國

非常警戒

停止各種自由

【柏林十九日專電】捷克政府、十七日午後、開緊急閣議之結果、決定此後三個月內、全國施行非常的警戒令、據柏林所得的德國通信社巴拉加支局之電報、非常警戒令、將憲法上所承認之種種自由一時停止、卽捷克全國內、三個月中憲法所規定的身體之自由、言論之自由、保持信書祕密、集會自由等之自由、一律停止、予地方長官在必要之場合、有臨機處置之權能、又捷克政府、雖否定軍隊總動員說、然鑑於滋德田德人之逃亡者續出、禁止五十歲以下之滋德田人男子、作國外旅行云。

英遠東艦隊 陸續集香港

【香港十九日專電】英國遠東艦隊、奉命集中於香港、在青島、威海衛、上海等處停泊之囊霍克、鄧加、卡巴蘭脫(旗艦)等三艘、目下集中於香港、路透通信社、關於此事、認係因歐洲風雲急迫之緣故也。

滋德田義勇兵團

發表結成宣言

於民族自衛權利下

實行武力保全國民

【柏林十九日專電】滋德田黨首領海拉英氏、爲保護住在德捷國境地方德國人起見、乃命令組織滋德田義勇兵團、該黨本部、乃由德國通訊社、發表組織滋德田黨義勇兵團之宣言、其宣言如左、「我等正進行開始交涉、依協調的態度、而努力於圓滿解決事態之際、不圖捷克政府、以極有組織的對德國一切而煽動憎惡心、而捷克政府、僅以口頭演說而約束、提示些微妥協論、而誤迄於今日之世界輿論、捷克政府、竟動員軍隊及迄於國家之細胞、對滋德田德國人敢行出以想像以上破壞的鬥爭、以在此數週間之事態而論、捷克政府已擲棄其假面具、而暴露其眞面目矣、捷克政府、并無何等收拾事態之能力、而捷人對共產過激主義之跳梁、僅拱手傍觀、而倍納雪大統領、亦無人格、只用虛言、關於事態之眞相、而欺瞞國民、在滋德田地方、現今有多數之人而離開祖先傳來之地、滋德田德國人、晒在暴虐捷克前之事態、旣告急迫、我等在民族自衛之權利下、故執武器、乃結成滋德田黨義勇兵團云云」

英法兩國會談結果

已內定割讓滋德田

代價爲國際保障捷克中立

即將決議案向捷克提示

(倫敦十九日同盟電)十八日晨到倫敦之達頼台法總理一行、入法蘭西大使館休憩後、赴首相官邸、午前十一時開始決定、對捷克問題的英法兩國態度之重大協議、該會談內、英國政府代表爲張伯倫首相、哈里福克斯外相、西門財相、霍亞內相、巴西泰脫外交顧問、法蘭西政府之代表、爲達頼台依總理、卜內外長、出席會談、協議二小時、午後一時散會、英法兩國代表一行、赴卡爾敦旅館、蒞臨張伯倫首相所主持之歡迎午餐會、會談自午餐會終了後、午後三時十五分起、在首相官邸、再繼續進行。

法國首相

【倫敦十九日專電】決定歐洲戰爭乎平和乎之英法首腦會談、繼續午前由午後三時二十分、連亘四小時三十分、至午後七時四十一分、一旦中斷、午後十時十五分、復開始第三次會談、迄夜深之九日午前零時九分散會、法國代表較預定遲一日、十九日歸還返巴黎、英國政府、十九日午前十一時、又開緊急閣議、基於英法會談之結果、作重要協議云。

英國首相

【倫敦十九日專電】決定對捷克問題的英法兩國最後態度之英法首腦部會談、十八日在唐寧街拾號之首相官邸、午前、午後、深夜、舉行三回、其會談時間、達四小時三十分之長、十八日午後之會談、主要者英法兩國對於捷克問題、

一、以滋德田德人爲住民之大部分地方、割讓予德國案、

二、其代償關於捷克之中立化、英法德等國際的協同保障、

或關於將以上二案、向捷克案提政府之事、交換意見、然英國方面、關於國際保障之態度、認爲有充分協議之必要、故會議一旦中斷、僅由英國方面協議之結果、英國政府內之大勢、亦對於顧維持歐洲和平、除該二案外、另無方法之傾向、於是將此旨傳至法國方面、英法會談、午後十時十五分、作第三次之再開、消息靈通方面觀測、英法會談之結果、該二案向捷克政府提示云。

張伯倫再赴德

攜帶會談結果今日出發

與希特拉舉行二次會談

【倫敦十九日專電】張伯倫英國首相、因英法會談已得結果、攜帶捷克問題之解決案、預定二十日赴古脫斯信格、與希特拉總統舉行第二次會談、英德兩國亘頭第二次會談之結果、可以決定環繞捷克問題的歐洲之和平乎戰爭乎、故頗足重視也。

捷克態度强硬

駐英公使送出通牒

對解決案不能受諾

【倫敦十九日專電】駐英國之捷克公使馬撒克氏、基於捷克政府之訓令、對出席英法會談之英法兩國代表、送出如次之通牒、捷克政府、關於滋德田問題之解決案、在決定前、若未徵求捷克政府之意見、不論如何解決案、比爲不能受諾、關於捷克問題、因英法兩國之態度、漸次呈對捷克不利之傾向、故捷克表示强硬態度、頗足注目、又開納克美國大使、重視其結果、談英法會談終了後、會見卜內法外長通達意見。

向捷提出

英法解決案

已發出訓令

(倫敦十九日同盟電)英法兩國首相、十八日會談之結果、關於捷克問題之和平解決已決定勸告案、英法兩國政府、十九日各向駐巴拉加之英法兩公使、發出訓令、將該勸告案、通知倍納雪大總統云。

【倫敦十九日專電】英法會談、十九日午前零時九分終畢、關於會談之結果、英國政府、發表正式聲明如左、英法兩國代表、關於現下之國際政局、作毫無隔意的協議之結果、對於促進捷克問題的和平解決政策、意見已完全一致、英法兩國政府、待捷克問題解決後、希望協議資歐洲和平之一般的解決也。

哈瓦斯所報

希特拉要求

(倫敦十九日同盟電)據哈瓦斯通信社倫敦支局之維報稱、十八日之英法會談席上、張伯倫英首相、對於捷克對策之具體案、提示希特拉總統之要求、與倍納雪大總統的所謂第四案之折衷案、其內容大要如左、

一、滋德田地方內、德人佔總人口九成九分之地域、立刻併入德國、(卡爾治巴特、馬里安、巴特、及吉普輿拉納爾三角地一帶屬於此類)、

一、其他地域、施行人民投票、決定統治方式、但北部要塞之大部份、依然爲捷克所保有、

一、捷克國內之共產黨、下令解散、取消蘇聯與捷克之同盟、

一、法捷同盟關係、仍使繼續、但列國對於捷克國境之安全保障、負有責任、

一、德國與捷克締結通商條約、對於由捷克之輸出品、特惠的處置。

復興之大德國展望(上)

希特拉總統領導之下 光榮之民族駸駸躍進

復興德國之活躍情況、亦著方能與人類造幸福、以欽敬之。

希特勒係一八八九年四月、生於奧國之維也那河畔不拉烏那島地方、爲稅關吏之子、白拉烏巴慈哈實科學校後、爲畫工助手、旋因歐洲大戰而出征、於西部戰線負傷、收容於野戰病院、迨開戰後、卽富於門志之希特勒之雄姿的表現、自一九三三年國社黨確立政權以來、不僅對內、卽對外亦繼續顯著的活躍、一面克服所有之內外國難、一面直向、大日耳曼民族之復興、駸駸展進、質言之德國之强、實賴有希特勒之優秀指導者、故國社黨之黨員固不待言、卽舉德國全國、亦皆頌揚希特勒實爲吾等之指導者、蓋有優秀之指導組織勞働黨(國家社會主義德意志勞働黨)爲七人之一人、但因其富有雄略之性格、遂充首領、率希特勒隊崛起、從事國民革命不幸在敏痕之暴動而失敗、被捕入獄、彼之有名著作、『我之鬥爭』一書、卽在獄中所作、至一九二五年由獄釋出、乃改造黨政、大伸其勢力於國會、一九二八年以十二名、一九三二年以二十二名、得爲第一黨、繼推倒內閣、於一九三三年一月獲得政權、翌年因人民投票、而被選爲德國總統。

組織由來

吾人試考希特勒何以竟成如此之偉大人物、卽因其爲國家社會主義德意志勞働黨之黨員與首領之故。

然則國社黨又因何而起乎、蓋因於一九一八年三月敏痕市有某製鎖商號與二三知己每日相聚、或談論時事問題、或立於街頭演說、號爲自由勞働委員會、旋改稱德意志勞働黨、繼又冠以國家社會主義之字樣。

彼掌德國之大權後、乃救國民於困窮、對於國民全體予以日耳曼民族復興之偉大光明與希望、使國民出於困窮而登諸衽席、而國民亦深知必有希特勒、德國始有發展之希望焉。

希特勒在世界大戰中、曾被征出軍轉戰於西部戰線、後因負傷而回於敏痕、一九一九年爲該市市民講演之聽講生、繼選爲講師一日聞德意志勞働黨之演說、聊有所感、是年五月卽加入該黨、努力大伸張黨勢、當一九二一年共產黨員約八百名、於敏痕市開集會時、希特勒乃由黨員募決死隊四十六名、突擊該集會而攪亂之、使不得逞其志、因此成功、彼更有確信、乃於各地之該黨支部、亦設突擊隊、使之擔任鎭壓共產黨員之騷擾、致受一部人士之好感、繼因盲論宣傳工作、其黨勢遂漸次擴大强化。(未完)

◀兒童保障▶

張道郵嬰童散

每包二角　◆歡迎外埠代理◆

小兒有熱,服之去熱……小兒有痰,服之化痰。
小兒積聚,服之消積……小兒氣急,服之順氣。
小兒驚風,服之鎭驚……小兒疳積,服之消疳。
小兒腹痛,服之卽愈……小兒蟲癖,服之驅蟲。
小兒便結,服之利便……小兒瀉肚,服之卽愈。
小兒痢疾,服之通痢……小兒嘔吐,服之卽效。
小兒哭鬧,服之能安……小兒蠻橫,服之和順。
小兒胃滯,服之開胃……小兒瘦弱,服之肥壯。

◇小兒每月酌服數次、能保百病不生、健康活潑。
◇初生嬰兒服之能去胎毒、如小兒口瘡服之能消。

青島至誠藥社發行(電話購藥)(專人送上)
地址:青島山東路南首湖南路角電話(五一七九)(六六四零)
支店:青島東鎭威海路八十九號(電話六一八二一號)

淋

殺絕淋菌

直搗淋菌的老巢

◎治淋專藥 ◎一盒見效
◎電話購買 ◎通知卽送

◆趕盡殺絕……誓不留根
◆根本解決……永不再發

至誠淋濁丸,有此功效。

『至誠淋濁丸』專治五淋白濁、婦女淋性白帶、能根除淋菌、服後三小時見效、藥性王道、不礙生育、輕者二三盒、重者六七盒準好!每盒只售六角、能服四天、特製加料、每盒售一元二角。

青市唯一

交通汽車行

車式新穎　賃價低廉
不分晝夜　隨呼隨到

山東路　電話二三四四・六二三五號

三菱公司

營業課目

花生米　花生油　花生餅　棉花子　小麥
麵粉　化學肥料　煤炭　鹽　玻璃　白糖
海產物　紡織　染色　紡績　諸機器及各種
機器　小型汽車　汽車皮帶　電線各種金
屬　棉布　人造絲　顏料　化學工業藥品
月星牌　皮鞋　其他各種雜貨
三菱海上火災保險會社代理店

電話
大班　三五二九
庶務用煤炭雜貨　二六二八
機械雜貨　二一九四
保險雜貨　二一七四
穀肥　二四七七
二九四三
會計　四五六四
賬房　四六〇六
館陶路三五號

營業課目

大日本理化學研究所製品特約販賣
歐美各大工廠五金機器鍋爐引擎鑛路需品
建築材料工業器俱紡織用品新製及修理
冷藏暖房設計裝置及修理一切工事
衛生水道防火一切裝置完美及諸材料
營造工程所有繪圖及設計尙希
惠顧務請光臨　敝行價目格外公道

大阪　東區北濱一丁目
上海　北京路六九〇號
天津　日本租界旭街八九號

日米洋行

青島　德縣路三十九號　電話六二二四七號

敬啓者茲爲便利用戶起見特聘高尙名師精製新式煤磚煤球並有各種焦炭塊炭批發零售惟敝號發明煤磚火力以及黏結性頗爲固實物美價廉不方工廠飯館各商號住戶光顧一試便知敝號言之不謬也

石炭　コークス　木炭

商

富華煤廠

小港沿門牌四六號　電話二一〇七九號

魯省賑會呈請中央　從速撥發賑款

或撥賜大宗賑糧以救燃眉　派員攜函呈晉京謁王總長

濟南特約通訊　山東省賑務委員會、自改組後、積極推進本省賑務、對於災區民衆、不遺力而救濟、自事變以來、民衆遭受甚爲慘痛、餓殍載道、加以市井蕭條、極爲凄凉、慘不忍覩、轉瞬冬令即屆、凍餒尤屬堪苦、若不速爲設法救濟、難窘之戶、坐以待斃、而職責所在久縈心慮、屢經籌謀、奈災區之廣災情之重、滴水涓埃、殊難有濟、茲聞民政廳長兼賑務委員會長晉延年、於月前派員攜帶函呈由濟赴京、謁見北京臨時政府賑濟部王總長（揖唐）、面陳一切、並由山東省賑務委員會據陳情爲民請命、敬乞北京臨時政府賑濟部惆待哺之哀鴻、憐陌轍之涸鮒、迅賜撥發巨款、或撥大宗賑粮、以救燃眉、而解倒懸、茲將省賑務委員會之呈及晉延年之函分錄於後：

省賑會呈　爲呈請事、竊維魯省自逆韓主政、開閥富權、庶民任其摧殘、脂膏恣其剝削、爪牙密佈、捕捉不啻鷹鸇、甲胄則經搜刮過之梳篦、重以軍事緊興閭里騷擾、征壯丁於鄉曲、强索需之輪將、人人飲恨、戶戶呑聲、市井蕭條、民生凋敝、此戰前之苦況、已令人悽愴傷者矣、至於戰雲彌漫、警訊頻傳、密邇槍林、數經彈雨、出生入死、十室九空、老弱塡乎溝壑、少壯挺而走險、山林嘯聚、貽害無窮、檻褸滿前、傷心何極、若不汲汲凌溺、勢必處於餓殍、本會職責所關、久縈心慮、改組以來、屢經籌謀、奈災區之廣、災情之重、滴水涓埃、殊難有濟、理合據實陳情、爲民請命、伏乞鈞部惆待哺之哀鴻、憐陌轍之涸鮒、迅賜撥發巨款、或大宗賑粮、以救燃眉、而解倒懸、實爲德便、謹呈北京臨時政府賑濟部、山東省賑務委員會呈。

晉延年函　部長鈞鑒、久違渠範、時切蠕慕、敬維政躬康泰、履祺凝祥、至符下頌、敬陳者、魯省自事變以來、商民遭受慘痛、爲歷屆變亂所未有、炮火餘生、餓殍載道、市井蕭條、滿目凄涼、中產之家、變爲貧戶、艱窘之戶坐以待斃、老弱轉乎溝壑、少壯挺而走險、即之傷心、覩之酸鼻、魯省本有賑務會之設、自事變之後、一切悉歸烏有、以致辦理賑濟、益感困難、職責所在、詎容坐議、迫不獲已、惟有懇深鈞座垂念魯省災黎痛至乞鴻施慈惠、拯解倒懸、無論撥款撥糧、災民均得沾命、或賜物質救濟、亦可藉蘇涸轍、轉瞬寒天即屆、凍餒尤甚堪虞、除正式呈請外、謹具蕪函、並派李視察員宜之、特呈鈞座、面陳詳請、伏乞訓示是叩、專肅、敬請勛安、晉延年叩。

（寫眞爲濟南陸軍特務機關長檢閱警察總隊檢閱式）

濟陸軍特務機關長　點驗警察總隊

分別訓話勉以維持治安

濟南特約通訊　山東警務廳爲充實濟南全市治安力量、特編組警察總隊、並將前保安警察隊併入、總計官兵伕共五百餘人、並定李鵬飛爲總隊長、潘毓相爲副總隊長、於月前招考警士、予以訓練、迄今業及月餘、已訓練完畢、該隊總隊長李鵬飛於十五日率各大隊長、中隊長、分隊長等拜謁濟南陸軍特務機關長、並於前日晨赴省署晉謁馬省長謝委、於下午二時半、特務機關長與警備隊長赴東關外山水溝警察總隊部、點驗警察、計在總隊部、點驗第一二兩大隊、在警務廳點驗第三大隊、點驗完畢後由機關長及警備隊長分別訓話、勉以務各盡力維持全市治安云云、馬省長日內亦將點驗云。

周村守備隊　昨獲一匪

已解警局審訊

周村特約通信　青州守備隊加藤隊長、對於地方之治安極爲關切、尤以在此殘匪市告肅清之際、難免不無無知分子、盲受黨軍之煽惑、乘機擾亂、加藤隊長有鑒於斯、特飭所屬嚴加注意、聞昨日捕獲匪徒曲延才一名、已解往警局審訊云。

津靜間電話　業已通話

青滄幹線　即將架設

靜海通訊　本縣知事關錦濤、爲謀津靜青三縣長途電話之溝通起見、前曾責成警務第六分局長陳厚田、積極架設、以期實現津靜兩縣電話網之續密計劃、經該氏苦心孤詣、鳩上庄村、不遺餘力、自六區胡辛莊經良王莊與天津縣之桑園楊柳青等處之線路、果於最短期間、完成兩縣通話之使命、據聞已於日前銜接通話、從此靜海長途電話、即可直達津門矣、又關縣知事爲謀便利青滄兩縣之通訊計、擬將第三區界內唐官屯直貫馬廠青縣之主要幹線、尅期架設銜接、以期促成冀魯一元化之電話網、據悉現已從事設計中、預料最短期內不難實現云。

滿洲樂土寫眞　移濰縣展覽

三日後去張店等處後返京

濰縣本報特派員六日通訊　北京宣撫班本部特殊宣傳係山本先生、及青島大東公司田尾先生、援助携滿洲事變一週年寫眞作品、在青島展覽四日後、即沿膠濟鐵路出發、於是日乘火車到濰縣、下榻於宣撫班、與平岩宣撫官會見後、擬擇一公共場所、將作品展覽、据山本先生談、爲使一般民衆明瞭友軍此次出兵之正義、及進取之神速、寫實起見、特在各地展覽、並定三日後去張店、青州、曲阜、徐州等地、然後回歸北京云。

山東省公署籌備　擴大舉行祀孔

由晉延年任籌備會主任　中央將派員赴曲阜致祭

濟南特約通訊　孔子爲萬世師表、中外同欽、歷代均經奉祀、芳名千古、永垂不朽、詎黨府施行黨化教育、摧殘聖道、祀孔之舉遂廢、臨時政府爲崇拜先賢、恢復固有道德起見、決恢復祀孔、並改陽歷爲陰歷、以符尊孔之意、並通令各省市、一體遵照、茲山東省公署、以魯邦爲孔子發祥之地、亟應擴大舉行祀禮、以爲提倡、日前並飭各機關、學校均派代表舉行奉仕工作、掃除文廟、整理祭器、今已竣事、現距聖誕之期已近、對於奉祀事項、亟應積極籌備、爲週密計、特組織祀孔典禮籌備會、由民政廳長晉延年任籌備主任、教育廳長郝書暄任副主任、並聘在濟名流任委員、並負籌備之責、各委員一二日內即可發表、致祭時、與祭人員均著長袍馬褂、行三跪九叩禮、秋丁之日在濟南文廟舉行致祭、八月二十七日之聖誕決派大員赴曲阜聖廟致祭、省署派民政廳長晉延年代表馬省長前往、中央屆時亦派大員同赴曲阜主祭云。

長山縣政府

頒佈命令五條　飭屬一體遵照

周村特約通訊　長山縣縣長邱少尹氏、自到任以來、對於所屬紀律極爲嚴明、昨又特頒佈命令五條、飭屬各官佐一體遵照、茲覓錄如左：1、凡屬官佐無論晝夜非因公不得擅離局所、2各官長所佩帶槍拔非查勤或出差時不得携出局外、3各長官在辦公時間、不得無故退出、即服務外勤、亦不得任意逗遛假公濟私、4各官長服外勤時、由該局長按班輪派、每班交替時須先後交接清楚、返局各候差遣、不得私行外出、5各官長須分班晝夜外出查勤、但查勤時間至多不得逾二小時即須返局報告云云。

濟反蔣委員會　簡章公佈

呈請當局備案　不日即可成立

濟南特約通訊　濟南反蔣委員會、經積極之籌備、茲已竣事、特於日前下午三時在新民會舉行籌備會議、魏壽山等十餘委員均出席、決定促蔣下野運動之團體領袖爲新委員、組織簡章、業已通過、並呈請主管機關備案、定期舉行成立大會、並發表宣言、茲錄該會簡章如後：

第一章總則

（一）本會基於濟南市促蔣下野運動大會之決議案組織之。

（二）本會稱爲濟南市反蔣委員會。

（三）本會以站在民意的立場實行驅蔣工作爲原則。

（四）本會於蔣介石下野之日解散之。

第二章組織

（五）本會爲委員制設置委員若干人。

（六）本會委員以促蔣下野運動大會主席團及贊成本會宗旨之各團體領袖充任之。

（七）本會由委員中互推常務委員五人執行本會會務。

（八）本會設下列三股、設股長一人、幹事若干人、由常務委員之推荐、經委員會之決議充任之、1總務股、股長一人、甲、事務組幹事一人、乙、文書組、幹事一人、（因事務之需要、得雇用錄事一人）、2宣傳股、股長一人、甲、講演組、講演員若干人、乙、編輯組、幹事一人、編輯員若干人、3交際組、甲、對內組、幹事一人、乙、對外組、幹事一人。

第三章工作

（九）本會反蔣工作、由委員會議定大綱、交由常務委員分配施行之、

（十）本會工作目標如下：一、關於反蔣示威事項、二、關於反蔣請願事項、三、關於反蔣宣傳事項、四、其他、

第四章會期

（十一）本會會期如下：一、委員會、每月一次、由常務委員召集之、但如有特別緊急事項、得召集臨時會。二、常務委員會、無定期、依會務之需要舉行之、各股得列席、三、股務會、依股務之需要舉行之、依其需要、得請常務委員監臨。

第五章附則

（十二）本簡如有未盡事宜、通過委員會之決議修改之

（十三）本簡章自呈奉主管機關批准之日施行之。

青木顧問

將赴長山蒞任　各界籌備歡迎

周村特約通信　長山縣自經友軍到境以來、全縣治安、日趨良好、人民亦得安居樂業、故全縣民衆、對於友軍莫不欣欣然而竭誠愛戴、近聞青木顧問行將臨縣、各界爲表示歡迎起見、現已着手籌備歡迎大會、想屆時定有一場熱烈之盛況云。

濟市人口　日益增加

較七月份人口增加三千餘人

濟南特約通訊　濟市秩序平靖、社會安寧、是以來濟者、日漸衆多、茲八月份增加四七〇戶、男二九四四人、女六九一人、共增三六三五人、全市人口達三十六萬五千七百九十三人、而商業亦臻之繁榮云。

魯北道區政治概況

省公署派員視察歸來之報告

濟南特約通訊　山東各縣秩序、日漸安定、政治亦逐步開展、魯省署爲明瞭各縣情形、以憑研究推進計劃、特派民政廳長兼秘書長晉延年、率同各廳所派人員、赴魯北道區視察、歸來後已將視察情形、報告馬省長、內容至爲詳盡、茲將各縣情形、誌錄如後：

道尹公署

道署組織―道尹成逸庵、於本年四月十六日在濟成立辦事處、四月二十三日、移往德縣、正式設署辦公。

行政概況―該道共轄三十七縣、現在政令能推及之縣份、有歷城、齊河、長清、各縣及已設署辦公之德縣、禹城、平原、武城、陵縣、商河、濟陽、恩縣、、尙未入城縣份、章邱、鄒平等縣。

教育―該署教育科長牛竹溪、實心任事、勤奮有爲、現教務…一、備科長一人、勢難兼顧、應按然組織法內添設一二人、以資協助、前德州初級中學校址、在城內借永慶寺舊址、改作校門向西四圍居民稀少、幽靜異常、校址極爲適宜、計校舍百三十九間、除新民會及佛教會、佔住該校舍不計外、尙有齊齊校舍九十餘間、教室桌橙、寢室、床張、足夠三班學生使用、圖書儀器亦尙完備、現該校爲警察訓練班借用、不久即畢業、應催新校長及早到校辦理道屬各縣小學共計恢復九十六處學生三千餘人。

建設―該署建設科長金祖光及科員辦事員等、尙屬稱職、對各縣建設雖現在推行未久、尙能於財政治安能及之範圍以內、竭力籌劃。

道保衛團―該署設道保衛團、計官佐二十五員、士兵三百一十九名、經費月支五千九百餘元。

德縣

縣署組織―知事張關橋、縣公署於四月二十日正式成立、其內部組織已遵令分科辦公、全體職員共三十二人、政務警察三十三名。

縣政情形―該縣共分九區七十五鄉鎮、現在轄區爲一至五各區四十四鄉鎮。

財政―該縣田賦已佈告於九月一日開征、惟串票征冊尙未造齊、擬出印收、先向機關及附近各莊花戶借征一萬九千七百元、牲屠油牙等稅、正在查辦、經費係照類開支、并未裁減科員政警等、營業稅局、該局對城關菜園責成…各區商店營業稅、照稅、均已查定、於酒牌各區尙未調查。（未完）

青島中餐館　專包客飯　份菜豐滿承顧管送　曲阜路三十六號

鈴木齒科醫院　本院在青開設多年、一切牙症均能限日痊愈、拔牙鑲牙尤爲精究、茲將醫藥費一律減低以副患者雅意　觀海一路二十八號　電話四三號二〇　鈴木富雄

亞東飯店　包定期辦酒席不誤　河南路六十號　電話（帳房）三七四五五（樓上）二〇六五號

戶井口腔外科齒科醫院　診斷時間　無論何時皆可　休診日　凡祭日午后一律停診　入院出診各隨患者之便　青島熱河路二九號　院長　戶井良光　副院長　阿嘉宗惇

慈愛齒科醫院　專門科　口腔科　拔齒科　齒槽膿漏　齒列矯正　保存齒科　補綴科　補眼科　平度路三十五號

謙祥益綢緞皮貨商店　電話三六〇六　地址北京路九號

李春圃　兒科專家　以推拿法治小兒百病　獲效既速且無痛苦　診所　河南路六十一號　南京路轉角　北興印刷局內　電話三三一四號　午前門診五角　午後出診一元

張劉雲芳爲被張孟敬伯估圖據聲明作廢

敬啓者敝人張劉雲芳於去歲五月間與夫張孟敬意見不合分居各度該張孟敬當將敝人所買丁新齋小陽三路二號三至二官有轉字一九一三號移轉租地憑照建築房圖敝人章及參考文件完全藏匿不交出經法院起訴在案旋因本市事變無從呈追現敝人由籍來青誠恐張孟敬假借敝人名義將該房產登記及買賣等情業經呈請青島治安維持會備案保存登記補發外嗣後倘有冒提登記及買賣房屋等情概作無效敝人現刻有四方形式隸字圖章嗣後非有此圖章方能發生效力恐未週知特此登報聲明　敝人張劉雲芳謹啓

遺失聲明　逕啓者敝人有方形篆字圖章一方不愼遺失嗣後無論何人拾得概作無效特此登報聲明　王冠三啓

花柳聖藥　黃氏搜毒清血丸　保險除根　◎專治一切花柳毒。◎負責保險除根◎　專治男女傳染各種花柳毒病、小便淋濁、初起結毒、筋骨痠痛、疲倦身起紅斑點及多年餘毒未淨血毒不清諸症……　◎青島總經理太和春老藥房　小港關後金鄉路南首二十一號　招請代售

冀和貿易運輸公司謹啓　本總公司開設天津辦理運輸歷有年載久爲各界所信任茲爲便利顧客起見特來青設立分公司專辦膠濟津浦沿綫凡國內所有各路綫貨物運輸手續敏捷運送迅速如蒙惠顧請駕臨敝公司接洽無任歡迎之至　住址青島大沽路十七號電話五九三九號　總公司天津日界山口街電話二一三〇九號　分公司濟南商埠緯四路北首電話一九六六號

貫海醫院　專門眼科　沙眼　朦眼　雲翳　遮睛　瞳神散縮　視物不明　風火腫疼　各種眼疾　手術後五分鐘立止痛苦　星期日停診　樓下特設花柳科　急慢淋濁　先後梅毒　軟硬下疳　魚口便毒　橫玄等症　負責保好　善割包皮過長　不誤工作　院址平度路十二號　貫海醫院

法商安全保險公司啓事　本公司爲法國官商合辦最巨大之保險公司凡所發出保險單俱有法定之準備金以爲被保人之切實保障資本總額四千萬法郎公積金八千五百萬法郎開辦始於西歷一千八百十九年營業迄今已一百十九年在歐西各國稱最老最可靠之保險公司辦理各種保險有水險火險汽車險運輸等險在華經營有年信譽卓著辦事敏捷久爲各界稱便茲爲推展營業起見在青島設立分公司聘請楊建五君爲經理如蒙惠顧請逕與楊君接洽可也　公司地址高密路六十二號內　電話四七三二號

環球齒科醫院　是島上最完善器械最充足之醫院　科目　口腔外科　矯正科　保存科　補綴科　X光療科　小兒齒科　時間　上午九時至十二時　下午一時至六時　星期日下午停診　院長　薛成九　副院長　楊冠盛　湖南路四四號　電話六六八八

三角救命　虎疫猖獗得之即有性命危險　若注射防疫血清就有生命保障　本醫師受維持會之委託備有大宗德國拜爾出品虎疫血清且消毒完備絕無腫痛之苦（並發給證明書）而仍收最低價目（二角）隨請隨到往診費免收　一兩預防勝於一磅治療　望大家速注射　即墨路二十七號傍門　光華診療所

霍康醫院　治療科目　外科內科婦人科小兒科神經科皮膚花柳科檢驗科及一切大小開刀手術等備且有手術室產室及一切住院設備　門診時間　每日午前自九時半到十二點午後自二點半到五點半星期日停診急〇不在此例隨請隨到　地址　龍口路十三號東方市場對面　產婦科女醫

青島日本醫師會　井辻外科醫院　博愛醫院　富田眼科醫院　若槻醫院　野見山產婦人科醫院　松村醫院　好生堂醫院　山東醫院　神內醫院　廣瀨小兒科醫院　鈴木醫院　鐵山路　電話二一一〇七　聊城路　電話三六一一　東阿路　同　六三七…

藥品及醫療用品發賣　輸入販賣　調劑販賣　醫療用。工業用。化學用。家庭用一式。有名賣藥。綳帶材料。染料品。理化學用。醫療用。衛生用。感冒散。鎮咳散。頭痛散。整腸散。船暈藥。安眠散。淋疾丸。除毒疾散。如有惠顧者，不拘遠近可用電話。無不竭誠歡迎　青島保定路五號（山東路角）電話二〇五六四　藥種商　山東大藥房　賣藥製造　協和製藥公司　店主　藥劑師　富永廣次

甯坤止帶丸　婦女有常年累月下流白物如膠如漿者曰白帶也考其致病之源多因先天不足體質虛弱肝鬱脾濕火侵經而變精血爲白帶赤白淫由下流出欲自止之而不可得甚則枯瘦血閉面色青黃百病叢生本堂甯坤止帶丸用貴重藥品製煉而成功能調經止帶排濕火生新血不論新久赤白帶患者連服數丸自少重者服十日必愈至女界調經止帶之聖藥也　每盒四丸定價一元

紅白痢症丸　痢爲險惡之症多因脾胃不和難容水穀遂致肝不藏血腎不藏精而下白然而肝血無多胃滯有限腹痛作瀉久則糟粕已盡以致肝容囊敗腎而下白面青至無血色本堂秘受良方經驗多年製成此丸有平肝滲濕健脾開胃之功能服即止應效如神不論男女老少紅白痢症邪熱鬱滯裏急後重閉口久痢孕婦等症均能治之夏日最熱人多好食涼凍之品不知涼凍之物極傷腸胃及秋風起外感內受食物所傷因而成痢者甚多此丸擅能調和腸胃有傷食而至痢者請服此丸即見功　每盒六服定價八角每丸一角半

小腸疝氣丸　疝有七種寒疝水疝血疝筋疝氣疝狐疝癩疝其名於睾丸以致睾丸寒冷不舒因成疝氣本堂小腸疝氣丸統治七種疝氣凡疝腸屬肝睾丸屬腎腎受風濕或作痛或偏墜以致牽連腹臍綾痛行動不能坐臥不安等症均能奏效如神即服即止除根永不復發雖數十年不愈之症亦必如響斯應無不立愈　服法：每服一丸滾水送服日服二次重者每服二丸　每盒八角

舒筋活絡丹　此丹專治風寒各症凡中風癱瘓口眼喎斜半身不遂風濕舒筋四肢疼痛筋脈拘攣經絡不靈或風寒所侵頭目暈眩耳鳴耳聾腰膝浮腫腰背酸軟瘀血凝滯服之均著奇效連服數丸不獨能消各病且能明目清心寬胸活血煖腰壯筋功效卓著屢試屢驗男女老少童減半　每盒四丸定價八角

廣東藥品商店總經理　青島山東路一二一號　東鎮台東一路二四號　濟南普利街　代售處：本市福建路廣祥雜貨店　膠縣鐵市街宏大藥社

新聲

稿約　◇本版歡迎投稿、不拘體裁、但不需要無病呻吟或令人肉麻的文字。◇來稿除小說外、最長不得超過一千字、一經登載、酌酬現金。◇來稿須蓋章、否則以抑稿論、並須書明姓名住址、登載與否、概不退還。

漫墨　日人美德之一

·龍公·

東方固有的道德、在中國可說已蕩然無存了、而鄰邦日本不特能夠保存、抑且從事發揚光大、我們要知道一個國家能夠強盛、不是偶然的、自有其特殊的強國要素存在焉。

荏苒光陰、筆者一別東京、彈指之間、已十有餘載矣、每憶留學時代生活、已不可復得、但身居青島、不啻重溫舊夢、雖旅居甚久、但路名仍有不能識別者。

昨因事訪友、不識路名、途中遇一日本生女、承殷殷指引、毫不介意、端莊靜淑、令人心感！一思在我國問路、常有被人指東畫西之妙趣發生、筆者旅滬時曾被視爲阿木林者不止一次、

而在日本向他人問路、如記住某路某號門牌、不問男女老幼、必爲之指引、甚至親送至目的地而後已、要亦言之、此乃日人美德之一也。

豆棚閑話月華涼

·夢癡·

在現　環境裏、總是將那已逝去的痕影、兜上腦版、往往憶起了過程中底某一個片斷、就是要泯滅它、却不可能。當這秋聲瀟颯地午夜、一輪皎潔如洗的皓月、懸掛在天中、小立窗前、仰視着穹繁星閃爍、河流似的銀漢、悠蕩在蔚藍的天幕上、有時掠過了月邊、遮沒了星星。人生便是這樣的飄飄着吧？窗口掛着的自製底鐵馬、玻璃被秋風吹動、叮冬郎當、聲音是那樣的朗脆、清幽。在這種夜闌人靜的週遭中、環境是被秋聲秋色纏繞着、心境也只在秋的姿態下浮起了無涯立妙的幽況。情緒、在初接觸的氛圍裏、先是一種描摹不出的靈感、緊張的泛出了熱流、繼而漸漸地、漸漸地從熱緒中而降到了莫名的消沉、由消沉的感覺、反映着秋景蕭索的寡味、心境情緒合凝着油然而生了煩愁、苦惱。到現在我纔領悟到紅樓夢上黛玉悲秋的成份、也就在此吧？沉悶的心情下、倚在窗邊、勾起了往事的回憶、沒有囂雜的圍繞、很清晰的想起了已去的一個江南鄉居的秋夜景色。

人生　是年年不一的換着姿態、獨有月兒是歲歲依然的展着面龐。記得、在七年前、姑母是住在上海鄰近江灣的一個三十多戶人家底村莊、雖然、那兒靠近洋場十里的黃浦江畔、離開江灣鎮又是有二里多路、既沒有市聲的喧囂、純具了鄉村的典型、清雅的使村裡男女老少們、度着鄉間生活。當我厭棄都市生活後移居到這一種境地裡、人生觀便改換了方式、覺得這是一個最能改造人性情的境地、明月是那樣的映照着大地、在晚間的村裡、正如秋聲賦上說的「星月皎潔、明河在天、四無人聲……」那種週遭呢。

晚餐　後與瑛玲兩個表妹、坐在籐蘿將要的豆棚下閒談着、笑語盈盈、有時竟衝開了週遭的寂寞。鄰居的黃老兒、表妹們皆呼他阿伯、也竟老態龍鍾、蹣步緩顫的渡了來、加入我們的這一羣、在我們談笑得很起勁時、他也鼓了無牙遺顯著、從疏落的鬍鬚中、說出一兩句與我們語句很距遠的反話、惹得瑛玲兩個人笑得伏在躺椅的手把上不能抬頭。『有捨好笑呀？』『阿拉弗會唱洋歌、是弗啦？』黃阿伯見他倆笑、伏在椅把上、張了嘴、十個手指展開了竟像按風琴姿態、確是十足的風趣。

楊柳　垂着長條、漏佈了村上、隨風擺着它那盈盈的舞姿、月光拂射在樹頭、印在地上一片活動的影子。一條潺潺的河流過後泛出細窈的閃動的波紋、在銀光反映的河面上、風。樹裡的蟬兒、有聲無力似鳴叫兩聲、它像是哀鳴着它的生命、是已步入了最後階段、又似是悲秋的已至。竹

籬下的草間虫音、細弱得淒淒如在殘喘、在我的觀感上、宇宙的生物、皆是很活躍的表現着生命力、鳥兒飛躍、虫兒縱跳、豐草綠縟、佳木葱蘢。然而經過不多時候的秋之洗濯、鳥虫也就棲匿、樹草也就枯卸了、境況飄零、秋聲淅瀝、眞使人感到肅殺的悲傷呢！

在豆　棚下案談着、目前的境地固是活潑、再加上瑛玲兩人的嬌姿、和着黃阿伯的風趣、值得使人忘憂、可是一經秋風沙沙的拂掠、又感無限的空虛、在不經意的談笑裏、夜是漸漸加深了、月華涼、露飄洒、若不是姑母再三催促、誰願就進那籠似的臥室。七年後的現在秋之階段裏、憶起這已逝的影子、竟能清楚的回憶起、也是我秋聲中的泥影鴻爪吧？

冷香閣札記（廿四）

引鳴

▲索家墳

、當然是姓索的墓地了、提起這索家來、那是北京有名的老財主。他世居北京安定門內秦老胡同西口內。索家有錢、墓地的講究、自然不問可知。這墳地座落在北京安定門和德勝門外的兩門之間、離城也不過三四里地之遙、如果你到了安定門外或是德勝門外、向任何人一打聽索家墳的所在地、就是那三尺童子、他也會告訴你。

○○○○

索家墳的佈置、眞是盡美盡善、墳地的前面、左右排列的幾個石人之中、其中有那一個、據說是受了日精月華、年久成了精靈了。他在每天的夜晚、離開了他的崗位、要到四處去活動活動。在那索家墳的附近、有那們一個小酒鋪、字號是「由天定」、這個石人精靈、大概是有酒癮、每天在夜裡三更多天、小酒鋪快關門的時候、他便走了進去、要上一壺白酒、喝完了給錢就走、也不多說什麼。

○○○○

可是到了第二天、這一小酒鋪所賣的、準有一些錢中、這紙錢的數目、幾文是紙錢、正好是一壺酒錢、掌櫃的以爲、這一定是鬼物來用紙錢買酒喝、這樣兒好幾天的工夫、那掌櫃的對於每夜三更天來飲酒的那位石頭人、有些注意了。這一天的夜晚、那石人又去喝酒、喝完了沒有錢、掌櫃的是向不除賬的、這石人沒有法子、便把帽子摘下、放在棹上道：「我拿這帽子作押賬、明天還錢取帽子」。掌櫃的因爲一壺酒錢有限、也就答應了。

○○○○

不想到了第二日、再一看那一頂帽子、却是石頭的、掌櫃的理會到、這一定是附近索家墳的石頭人作怪、走到那裏一看、果然有一個沒有帽子的、仔細看那石人的模樣、正是那個酒客。掌櫃的一怒之下、弄了一些黑狗血、抹到那石人的身上、其怪遂絕。關於這段鬼話、北京人知道的很多、在那索家墳上、至今還有那禿頭沒有帽子的石頭人呢。

格言雜錄

◁＝長＝白＝▷

◇大利不換小義、況以小利壞大義乎？貪者可以戒矣！

◇良心何處來、生於良心、良心何處來、生於天命。

◇世人聞稱人之善、輒有喜心、聞稱人之惡、輒有惡心、此天理忘而人欲肆者也。孔子所惡、稱人之惡、孔子所樂、樂道人之善、吾人豈可另有一副心腸？

◇孝子之事親也、禮卑伏如下僕、情柔婉如小兒。

◇今人骨肉之好不終、只爲看得「爾我」二字太分曉。

◇道莫要於損己、德莫急於矯偏。

◇私恩煦感、仁之賊也。直往輕擔、義之賊也。足恭僞態、禮之賊也。苛察歧疑、智之賊也。苟約固守、信之賊也。此五賊者、破道亂正、聖人斥之！

相逢恨晚（哀情小說）

青蘋撰　（四）

一、但見新人笑

曹老二道：「要不怎麼說窮人發不了財呢、有了錢就燒得慌麼！」

張老三道：「話也不能這麼說、人的性情各有不同、趙老四光着屁股來到青島、拉了兩年洋車就置了十幾畝地。去年事變人家回家去忍着、總算有老米樹、這輩子沒急着啦！」

曹老二道：「咱不能跟人家比、人家上有老下有小、掙了錢往回揹、咱們掙了錢揹給誰？可是有錢不能胡花、像你這麼拿錢找病、我眞不高興。」

張老三笑道：「光棍子都是這樣、孤伶伶的、想起來就煩、可不是胡找樂子麼！有老婆跟沒老婆、滋味兒是兩樣兒啊！咱們成天拼着命幹、幹個什麼勁兒啊？」說完、長嘆了一口氣。張老三又感慨系之了。

曹老二道：「說正經的、你應快點兒娶個老婆、洗洗縫縫的省得求人。」「別忙、這碗東瓜湯早晚我得喝上。」

張老三久已感到無妻之苦、不論見了誰、說不過三言五語就提這檔子事兒、夜裏做夢都是娶媳婦的事兒、簡直入了迷啦。曹老二投其所好、先提出這件事情、張老三立刻高興異常、剛要發表意見、却見由東邊走過一對青年男女來、男的是西服革履、油頭粉面、女的是燙髮高跟、裸腿赤足。兩個人挽着胳膊、款步徐行、情話喁喁。

談蟹

·亦安·

現在正是螃蟹上市的季節了。說來蟹本身也沒有什麼養份、也不上食譜、廣東吃蛇、膠東吃豆蟲、冀東吃螞蚱、都是一樣的各人口味不同、嗜蟹者不過較爲普遍。

捉蟹之法——多於夜靜、篝燈泥塘、引蟹自來、蟹喜戲火、見光羣聚、人乃以逸待勞、出其不意、而捉投早已備妥之空洋油桶中、有時一夜可獲千隻左右、南人多編簾插入湖中、如北方淺水攔魚者然、以障蟹行而捉之。

蟹之食法——無多、其較大者宜加生姜、葱段、花椒蒸之以食。亦有稍加花椒、鹽

羹之食者。食時就熱、將肉剝出、拈生姜末和醋食之、其味甘美。然至已冷、不可多食、可剝肉另和菜蔬炒烹爲佳、平日多喜用之做餡、包餃子、餛飩、其中以包做餛飩爲最佳有味。

剝出蟹肉——[illegible]當時不食、[illegible]磁皿、另煉豬油、[illegible]待其冷定、[illegible]去油脂、擇出蟹肉、[illegible]。晚間將蟹放於空洋油桶內、略噴水少許、後撒入炒熟之芝麻、然後蓋好、任其自食、翌日食之自肥多矣、亦有撒熟小米和鷄蛋者。

蟹之較小——者如大銅元、名之曰金錢蟹、食法最佳、將花椒白礬各少許、投入冷水中、加鹽煮之：至鹽溶水鹹爲止、候其冷後將韮菜少許並生蟹投入、蓋妥醃之、二三日後即可食、其味亦特佳、別有風味。其中加礬少許、爲使甲脆而不軟者也、鹽冷之後再將蟹投入、使其不至腿及易臭之故也。總言之、欲不使蟹腿脫落、切記勿將蟹投之溫熱水中、須入冷水、然後燃火、使其煮熟爲準則。

蟹之一切——掌故繁賾、不及詳述、宋時名人多喜深究、傅肱撰蟹譜兩卷記之頗詳、又高似孫撰蟹略四卷、分十二門賦詠詳備、後人多不究問、只剩吃矣。

北人呼蟹——海、南人多稱爲節足動物、分河、海、湖、坑四種：形狀相似、其味大別。其中海蟹爲大較寬、而河、湖兩種、形圓、坑蟹形方、泥上味太濃、與海蟹之性寒同爲人所不喜食、平日最受入歡迎者爲湖蟹、河蟹兩種。

秋末乃是——蟹甩子季節、其肉亦正豐肥、其雌雄之別乃以腹甲爲斷、狹尖者雄、俗名之曰長臍：寬圓者雌、俗謂團臍。雄者當茲秋末、

組字畫徵求答案

下圖爲八字組成、讀者可試猜、投函新聲編輯部、猜中者披露芳名。

梅的勝蹟

—蜀星—

◇梅花嶼◇　浙江西湖、爲東南名勝之區、名滿天下、湖中古蹟不勝枚舉。在裏外湖之間、一嶼聳立、碧波環繞、綠水縈迴、天然佳境、本名瀛嶼、又名孤嶼、亦有稱孤山者。全嶼多梅、寒香稠疊、因名梅花嶼、宋林逋（和靖）隱居於此、植梅養鶴、優遊其間、以梅爲妻、以鶴爲子、此世稱也。

◇梅花嶺◇　嶺爲江蘇揚州之名勝、地在江都廣儲門外。明秀才吳秀、揚州太守時、濬河積土而成。梅樹滿山、孤芳自賞、史可法殉難後、地方人士葬其衣冠於此、以爲紀念。今則荒草封墓、梅蕊凋零、深可慨矣！其他以梅嶺著稱者、江西大庾縣之大庾嶺、因嶺上紅梅夾道、梅樹成林、仰視青天、僅露一線、梅花之盛可知、遂得名「梅嶺」。又該省甯都縣東北鄉、與新建縣西外、均有梅嶺、惟今已梅花寥落、湮沒不彰矣。

◇梅花山◇　安徽盧江縣東南三十里許、有山巍然、山上四時皆寂、惟屆嚴冬、遍處梅花、因以名之。世說魏武帝行軍至此、三軍口渴索飲、武下令曰前有梅林、梅子甘酸、可以解渴。士卒聞之、口皆出水、諺有「望梅止渴」一語、即指此言。

◇梅花門◇　浙江嵊縣之大龍山、在入山隘口夾道皆梅樹、每屆冬時、紅白花開交成門形、天然勝景、文下臨大梅溪、士人遂名其地、明太祖曾敗元明於此、遂陷婺州、立有梅花碑、久廢不存。

◇梅花屋◇　江蘇之銅山縣、北五里外、有九嶷山、俗呼九里山、明時浙江諸暨縣才人王元章、以善畫梅花、晚歲隱於此山、結茅爲廬、拓地十畝、植梅千株、梅繞屋旁、自傍其居曰「梅花屋」、別號梅花屋主。

◇梅花妝◇　宋武帝壽陽公主日臥宮簷下、梅花落於額上、成五出之花、倍增嬌豔。後有「梅花妝」之名、或謂「壽陽妝」、今日婦女額上覆髮留海實濫觴於此。

◇梅花落◇　漢時橫吹曲名、本笛中曲也。按唐大角曲、亦有大單于、小單于、大梅花、小梅花之別。今其聲、即一梅花三弄耳。

青州的鐸樓

·江波·

看了引鳴先生鐘樓的話、不由得想起了青州的鐸樓來了。這鐸樓在青州城內的鐸樓廟街的鐸樓廟內、上面的鐸高懸在四角樓上、所以連字跡已竟模糊不可辨認、它的尺寸大小、也無從估計、它的樣子像廟裏的鐘、不過鐘的下面有齒而不齊、鐸是齊的罷了。當時同遊的有人說、鐘鐸之分、是在有齒和無齒、有齒的叫鐘、無齒的叫鐸、此鐸以銅製、古色斑駁、稍一擊撞、就發出聲音、可以延長到十幾分鐘、而且據說是銅裏攙金的原故。據考證看來確是古物、後來看青州府誌、才知道是金主完顏亮會昌時造的、其他一切就記不清楚了。

鐸樓在廟的東南角、北面還是大殿、供的什麼神像、也忘記了。西邊的是山門、門外就是和廟同名的街、街道很低、廟蓋在街北、廟裏高地、倒顯得巍峨壯觀、鐸樓二字、氣勢雄偉、筆力遒勁、上面有一塊匾題、過於的字確是名人之筆、不過關於這字也有一段傳說。相傳重修此廟時、廟已竟修好了、擬請人題字、青州府遍請了學字家和名人、都寫來、可是不論誰寫的字、到高處、總顯得不大方不雅觀、後來附近一家包子鋪的小夥計、跑到廟上的監工處和掌櫃、說他能寫、監工見他這樣、祗好叫他寫寫看。他說：「現預備好了、用不着筆、請到鋪內拿我的擦布來、」他把擦布[illegible]、一揮就好了。他說：「在未修廟之前的幾個月、就有一個滿奇古怪的老人、每天正午到鋪裏吃飯、吃完他去抹擦桌面的時候、就教他寫這兩個字、並且叫他每天抹一次桌面、練習一次、直到他到廟裏寫字的前兩天、才不見了。」有人說那老人是神仙、鐸樓二字已是半仙之筆了。這自然是荒唐之言、不足深信。

營業科目

土產部　落花生　各種雜糧　生油　生餅　吧田粉　麵粉　白米　砂糖　麩皮

雜貨部　各種香皂各種化粧品各種

大青洋行本行

青島冠縣路三號　電話二〇二一、二〇二一號

冠縣路五號零售部　電話五七二四號

奉天路六十一號東鎮支店　電話二一五〇二號

支店　大連　濟南

正醫接骨醫廬　姜大夫

青市唯一　接骨專家

保治骨折筋斷骸碎節脫諸傷　貧者免費

地址　易州路北二十四號之乙

營業課目

眼鏡牌淸漆　寶石牌調合油　寶石牌淸油　水拉線油　大油

寶石牌油膏子　紅球牌皮帶油　紅球牌擦銅水　飛艇牌拉線　水紙

飛艇牌黑油紙　鴿牌襪帶　水牌噴漆　水牌亮漆

汽車焊條　潮腦丸　漆皮子

老頭牌膏子　面子　青　大華牌洋針　金鷹牌洋針

其他各工廠用品

總經理　高谷洋行

青島高密路六五號電話二六七六號

青島新亞大飯店

旅館　高上　大小房間　齊備

中西菜部　小吃宴會包稱滿意

特設冷飲部　廉價出售、名師監製、各色冷飲食物、

山東路四方路口電話四八六七、三一二五號

味之美

鮮美精粉　味超羣倫　特等醬油精　罐裝

一兩三　二兩五　十兩　三十兩

味精　醬油

味之美工廠　曹縣路二十三號　電話六六六〇

廣東聖藥

英兒果

統治小兒百病

青島總經理　天合益大藥房（電話三八六六號）

老預言家

亞東節來青

在滿洲國所著命書馳名海內

先生民國二十二年十一月二十二日半月登大公報預批蔣介石乙運乙庚妒合現時大不利等語彼時之報有檢出者先生斷批八字免收潤金以作酬謝去年在新公寓所批某某升沉亦均奇驗可考故爲之介

介紹人　張步雲　魏子厚　伴野　皮耀宸　陳曲運　湯先我

現寓天津東旅社　郵批五元　四天復件

康勳臣

保險除根　淸血　花柳消毒丸

◇比注射安全比打針效速如果無效原盒退還◇

專治男婦傳染各種花柳毒病發生下疳小便紅腫破爛魚口便毒楊梅潰爛淋濁痛苦毒火串週身筋骨酸痛結毒歸內週身發起紅斑點以及老毒不淨每盒五角服藥無效或注射藥針不能除根者卽服此丸立能止疼消毒化堅硬立從二便消出永不再犯

外埠函購加郵費二角

青島總經理北京路天合益大藥房

齊大夫診療所

內科　肺病科　小兒科　花柳科　專門戒煙

電話二一五八號　安徽路三十號

批發部

各種有名化粧品、香皂　各種男、女、兒童服裝　廉賣夏季最流行洋貨　各種流行洋[illegible]　歡迎中[illegible]

門市部

山東省總經理　麗德雪花膏　獅子牌牙粉

香川　山東路一六

□新三字經　伯忠

人之初　乃精蟲　孕母腹　十月生　乳哺期　號啞科

不能語　疾病多　有良藥　日四四　小兒病　皆能治

青春期　乃發育　多手淫　傷精氣　神精衰　必夢遺

腰背痛　病可慮　瓊有氏　黑補丸　治此症　效如仙

後天病　脾胃衰　飲食少　面青白　宜大補　莫徘徊

金剛片　立除災　龍虎鹿　強腎丸　鹿茸主　效力全

買且送　定價廉　服半打　百病蠲　最難治　婦人科

經血阻　引病魔　必脊蒸　手腳熱　白帶下　兒女缺

子宮冷　血海傷　難孕育　失健康　黑鷄丸　韓氏方

治女病　法最良　有可心　及月回　治婦科　妙通玄

平民化　價甚廉　寒素者　可用焉

本市總發行　觀象山下東邊　蘇州路十三號　韓奇逢

（定價）韓老功效　唯一主[illegible]

海濱醫院產婦科照常營業

啓者敝院產婦科經營有年、久蒙社會讚許現在不論難產順產、及婦科奇難各症敝由敝院院長親自處置照常營業外請接生及住院分娩均可隨意備有簡章及產科衛生常識函索卽寄

院長吳龍騰　助產女士　田鴻桂

院址山東路十八號　電話五三六三一

淋白濁　盒断根

利比兒　リベル

透膜殺菌　是淋病唯一的特效藥

淋濁痛苦、非但危害一生、並累妻孥且絕子嗣、幸福既剝奪殆盡、生活猶痛楚萬分、更有甚于厲鬼隨身、故治療淋濁應具絕大決心、勿容遲疑猶豫

利比兒藥力強大、殺菌消炎、利尿鎮痛、最見靈驗、故無論急性慢性淋濁、服均能迅速痊愈、因此欲求速除淋濁痛苦、亦必決心速服「利比兒」！

發行所　竹村製劑所　大阪市東區南久太郎町

總經理　寅屋大藥房　青島膠州路中山路角

各埠大藥房均有出售

文學

庭照

第十七期

目錄

清算……馬祺
春紅……牧鳴
作品中之境界……招園
一束……湘楓
黑海……郝爾司

清算

馬祺

在這樣寂寞的深夜、在這樣輾轉不寐的痛苦之夜、我祇有悄悄起床、披上衣服、踱到這清冷的院落、吸着强烈的煙斗。

十年了、十年了、離開故鄉、離開你。現在、我帶着一顆像殘碑似的變了形色的心、回到這古墓似的故鄉了。但是、你早在七年前辭別冷酷的塵世而作着永遠安休之夢了。啊！人生眞是一個幻夢啊！然而、我很慶幸我完全變了、人生縱使是一個夢、我要作一個暢達光明的夢、雖是一串幻景、我要盡性的遊玩一番。我要用清算來斬斷往昔的糾纏、用過去的悲歡之淚作現實生活的濃味醇酒。

記得、十年前不知在什麼地方遇到你。不知道我怎麼便對你起了愛慕、我永遠忘不了的、在初秋的郊野裡、你穿着淡綠的衣服、披着滿頭的髮絲、滿面春風地向我笑、我也向你笑、任秋風灌得我們說不出話來。我們歡快的追逐着那些淡綠的、展着粉紅翅膀的蚱蜢、你、你口啣一支野菊花、我那時就開始愛你了。

我永遠忘不了的、有一天我們在翌年的暮春、我們採集了滿手的鳳尾草和藍鐘花、一同去到一個野寺玩耍、當你騎在那斷殘的黃泥馬上的時候、你那驕矜的顏色和狂歡的大笑、永遠地新鮮的印在我記憶上。

我永遠忘不了你、我們在你姑母家裡住的時候、秋夜在花園裏時的情景、滿園的樹上掛滿壘壘的果子、在淡月下、帶着無力的喘笑、掩着一條瘦長的淡影由園外泡進來。我們在樹影下講古代故事、我們去偷窺一羣在樹枝上擁着圓滿胸脯的睡鳥、他們被我們驚醒、便喉囔着飛到園外去了。

那時、我們是爲麼恣稚啊！我問你原野中爲什麼插了細樹、爲什麼朝曦向紅佈那樣紅！爲什麼從藤蘿架上掉下來的翠鳥缶着珊瑚的小爪。你問我爲什麼清泉日夜淙淙的流、爲什麼破瓦頹環的土礫上生着毛叢叢的鳳尾草、爲什麼蛺蝶從迢遙的遠方飛到牆內飄飛。

我永遠忘不了的、雪夜裏我送你歸家。我們圍着熊熊的火談得疲憊了。各人嘘下各人的呵欠、那時你正久病初癒着白的額上泛着淡淡的紅意——我記不清楚了、是像紅玫瑰花的嬌羞、或是像葡萄酒的紫紅……。

啊！眞是世界滄桑、美人黃土！我知道祇有用清算了來斬斷往昔的糾纏、然而這黃金色的夢、正像疲痿的瘡疥越撫抹便越有味了。呵！人生眞是一場大夢啊！全宇宙的生靈、都在酣睡着、而你卻永遠的在清幽的國土內在翱翔。我明晨離開故鄉、明夜也許在走着漫長的路。現在夜已經深了。

一九三八、九、十七日

作品中之境界

·招園·

作者憑自己之思想感情、再加入實際人生之材料、以創造出一種文學內容、使人讀之恍然如見眞的情景、這就是文學的境界。

境界現於讀者之眼中雖然逼眞、但未必皆爲寫實或寫景的作品。寫實寫景、固屬眞境、然一則偏於實際的事物現象、一則偏於客觀的、皆不能包括境界的全都。

所謂境界、乃是指客觀的一切、通過了主觀的思想感情等、成爲一種主客交融的氣象、或雰圍、使人不能分辨何者爲作者的思想感情、何者爲眞實的現象、但爲一種偉大的和美所牽掣、深入於作品之中、有暫時忘掉自己的愉快。作品中的境界是如此、、因而作品中必需要境界、其價值也就在此。

境界雖是主客交融的結晶、然因材料、心境、理想等之永遠不能得到平衡、所以表現在作品中的境界也不能齊。有時材料豐富、而意想較少：有時感情濃烈、而用事不多……細分起來、可以分作好多類：茲爲研究便利起見、可分之爲三大類：即（一）主觀的境界、（二）客觀的境界、（三）主客交融的境界。

（一）主觀的境界

無論外界事物怎樣、因了作者主觀的色彩濃厚、都可以把它們變爲自己的奴僕、隨意改變其眞實的狀況、成爲表現個人思想感情之工具、同時讀者也爲其所顚倒、而不復認識事物的眞際、舉例來說：譬如秋天、那是人人都會感到它是寂寞和悲哀的、然而讀了英國作家瑞爾哲的那篇「秋」、便會令人起快樂的感覺：……

『但是一開頭我就碰到一個光榮赫赫的驚愕、我的心境由哀傷而變爲狂喜。我從陰鬱的詩的幻境、走到氣光溢的現實、從惆悵的幻想、走到有力的暢飲高歌。

憂鬱的詩人們的一切預言、像秋葉一樣地四散彫零了。誰能夠看着秋色的照耀、而說它們是嚴肅呢？誰能深深的吸進一口秋風、而說他是老邁呢？『秋是年青、快樂、頑皮——愛的欣歡的兒子——到處都呈出青春同惡作劇的現象。春是個小心翼翼的藝術家、他微妙技巧地畫出一朵朵的花、秋卻是絕不經心地將許多整罐的顏料拿來飛塗亂抹。本來是留着給薔薇同鬱金香的深紅同朱紅顏色、卻潑在荷類上面、弄得每叢灌木都像着了火一樣、爬藤所蓋住的老屋紅得似夕陽。

一紫羅蘭的顏色是奇異地塗在放蕩的藤葉之上、水仙同番紅花的色料全傾倒在白檸檬同栗木。我們的眼睛看飽了顏色的盛宴——青蓮色、紅紫色、硃砂色、深黃色、赤褐色、銀色、紫銅色、古銅色同暗滯的黃銅色。葉子是蘸上了、浸透了如火的顏色、這位愛搗亂的藝術家、非等到把每滴的顏料全用完時、是不肯住手的。然而雪萊瞻着這翠扮啞劇的森林、卻說道（在這麼多華麗同輝煌陳列之中）年頭躺在他的死床上、這些是他的壽衣！』（未完）

黑海

郝爾司

啊！黑海、
你爲什麼吐着腥羶的泡沫、
晝夜地咕嚕、
在夜深人靜的時候、
我諦聽：——
聽到千萬溺鬼嚎哭、
古代戰士的叫嘯、少女的惋嘆。

啊！黑海、
你從什麼地方來的、到什麼地方去？
有時你像翡翠的液質、
有像你像妖獸的唾涎、
也許你是一盃魔王的毒酒、
瘫散在地殼上。

阿！黑海、
請你不要向我招手、
因爲我知道古往的捕鯨者的意志、
和採探珍珠珊瑚的苦難、
還不到投往你懷抱的時候。

一九三八、九、十七、晚。

一束

湘楓

立！

我每想起來很覺難過、在我們臨別的信中、本來說是「暫別」。但是這暫別一直竟延展到半年以上的長期時間。而且這時間內、沒有一點關於你的消息、更沒有接到你的信、甚至於也沒有接到過別人的信、如果不是我自己的事羈絆住了心思、不知我將會感到怎樣的寂寞和枯燥呢？

你先不要責備我爲什麼不先把信給你、我就要敍述自己的事情了：自我們分手後、我沒有兩個月以上的時間是安靜的住在一處！過着流浪的生活、使我總不能安下心來給你們寫信、直到上星期才回到北京見到丹的信、他敍說你的事很多。你意外事的發生、恍忽的神情、使我爲你憂鬱、同時更過分的慚愧。立！縱然我有情感的流露、悲哀的滿溢沒有邊緣、然而我從何處說起、更該寄向何方？

憂鬱的你竟促成你意外事發生的刺激、竟促成你悲觀的因素、活潑潑氣昂昂的青年、竟會走進燈紅酒綠紙醉金迷的場所、耗費着精神時間、而不顧惜自己的健康了！慚愧的是我過去只以純眞熱烈的愛來就誤了你的進展、我早以愛來鼓勵你向上、你此後的自覺和努力就是原諒了我的錯誤。爲了我一向對你的愛和熱烈的希望、與社會的神聖使命！你當由悲觀中拯救出自己來、抹去以前的創痕、你聖潔坦白的心境正是你容易進展向上的根基、生活雖是平淡而你的坦白正像一張無瑕的白紙、等將來許多有價值的畫、要畫在上面。我默認是個重情感的人、理智勝不過熱烈的情懷、我常爲此而引起煩苦、常像發瘋似的。冷靜後、就又責備自己、而重新鼓起勇氣。所以人生的消極是不可免的、但那是暫時的、消極也正是努力後的疲倦。不也是休息一下再準備向前嗎？

「眞正的戀愛是樂在內山的社會里、完成在快樂之中」但是你不該是沉睡在狂歡地爵士樂的氛圍裡！你想一窮人的熱烈也能溫暖了許多的女性？你要起來和你底頹廢的情緒作戰！拿出你剛毅的力量、過你的生活、熱烈的情感該有冷靜清晰的理智支配、那是最有力的前進生命糧！

這半年都過在外鄉、有住朋友家、或是旅店里、寫信很不方便。而丹的信卻給我很大的慰藉。在天津的兩個月所接近的是同命運的他鄉流浪人占多數、但也有少數名人和教授。無論在那方面說都給我能力上學識上很大的幫助和長進。但是忙的結果除去身體疲乏外、精神是愉快的！

現在我覺得痛苦和疲勞的果實是甜而美的、更知人生的路程、若是走得有意思有價值、至死——生命的結束時也無愧色、可以安息於黃泉之下、不受「生活債主」的催進和唾罵了。所以現在的我並不悲觀了。堅決的去走我已揀好的路程、在這深靜的寂夜里、向我的老友祝福着、願他也有一個有意趣的人生！我們摯誠的握手吧！共同上進！立！你原是鋼強而又熱情的人、當然能勝我所祝福的一個超越的眞理人生吧！在你的心里正埋藏着許多眞理的生機、和善良的種子呢！立！只在乎你的努力了、願你捉住時間、好好的去開發去培植去完成美善的境地。這半年中想你沒有虛過吧？在學業在人力的生活經驗方面我想都會是增進的、因爲多一秒的人生路程就會多一秒的經驗、在不知覺中就會使你漸漸改變！消極悲觀是不該、但太樂觀了也不好。並且我感覺到一度消極後、生活會出了新力量！而這力量疲倦時又會有一小度消極時期、但不久又生動起來。所以人生的路是曲線的、人的情緒是波浪的、沒有一直爬上去或一直滑下來的。看明白了這一點也許會樂觀了、無論在任何困難窘境內、都會自拔。樂觀是一切事業成就的泉源。同時也是調和痛苦的藥、我們是犯了神經質的結果、悲哀敏感了！但願今後我們健壯起來！

我、隨風逐浪的漂泊到江南、同是家庭之叛徒、海北不見爹娘、我倆的逆子、已成水畔的倩影、湖水的泡沫、你忘了嗎？不能不能、歡欣永深！

春紅

牧鳴

這是一片春天的紅葉、從無名的幻境中飛來、掛在一角陰暗的破樓上、這里聽說是凶宅、每到夜深常有女縊鬼出現、輕輕敲門、便又無聲息地逃遁了。有人似乎在一縷月光中看見過他、烏黑的髮絲披在灰白的肩上、全身瘦長、赤裸着只用一塊白布纏了腰。

春、雖然會叫人聯想到新鮮和歡快、像蠶蠶的絲、鸚鵡的舌、少女的甜笑……同時也會告訴我們他是有着幾分毒意的。春把花澆得鮮艷、便又溜走、把皺紋笑起來、又讒它們變成時光之紋、春葬送了千萬人、像瘟疫或征戰一樣。

春紅便是這一片春天的紅葉。他自己說是從海洋彼岸坐船來的。路上有人照顧、有旅客茶役們骨碌碌的眼作伴來的。夜深人靜、甲板上鋪滿桅杆和繩索的影網。海的腥味洗着鼻子、滿天星斗像古代的棋陣、他、在這種情形下、也會想起童年的日子、一切往昔的辛酸和甜密、模糊地、淡淡地、然後吐出一口無聊的唉息。

假若春紅是一片春天的紅葉、那麼他的顧客便都像毛蟲了。胖的瘦的、聰慧的、狂癡的、有時他也數不盡對着自己的影子說：「天啊！什麼人都讓我遇見啊！」於是日夜被這一羣毛蟲熲擾着。毛叢叢偎着他的臉、把他捲在懷中、或是顫喘着在他身上種下不同的種子。歲月的無情、人世的折磨、大家都在歌頌豔陽的春天、而他却成了褪色的紅葉了。「完了！完了！」他含着淚自語、當他發覺自己已經不是一個少女而是一顆毒樹的時候、「一切都完了！」他嘆氣、落淚、叱咒……於是玩弄人生起來、修飾成一朵花、但是有時對着鏡子發出幾聲惡毒的嗤笑。上帝用毒汁給他當作溫飽、鳩酒當作暖情、他並不敢過分的抱怨。他靜靜地看着自己的身體一天天地腐爛正像看着腐爛的陳屍一樣。有時狂痛地笑喊、叫罵、伴嘆、咕嚕、索鶪用勁擄一把客人的大腿、笑出眼淚、伏在床上假哭。

假設人類都是海盜、把生命當作一滴清水、世界上會有許多人紅起眼陶醉在破壞別人幸福的快感中。他盡興地把毒漿注入每個喘笑的毛蟲身上。他們嘴角流着愛、他們的心泛着愛。人生是多麼龐大的騙局啊！

然而春紅不敢死、因爲人人都用慘怖的面色看着死。他倒希望死會像一個熱戀的顧客的來臨、他會緩緩地用臂繞了他的脖子、用溫情的蹙眉、向死說着溫情的話。

病的時候的春紅的傷感是很難忍的。肚子劇痛一陣、又轉輕了。他嘆一口氣。知道自己那用粉脂侵蝕的皮囊又霉爛了一塊了。抬頭、黑天上吊着半頭的黃月、死樣的光茫從破玻璃窗射進、映透一個垂在屋角的蛛網、隨着就是幾聲像夜鳥又像街頭逛漢的酣聲摸到窗前。此外便是漫寂的長夜了。他又低下頭、把臉藏在枕下、因爲一陣劇痛又咬定他的心了。

春紅便這樣一天天地憔悴下去、成了一片春天的紅葉。他不敢想將來、正如我們不敢想將來一樣、將來是掛在毒蛇的牙齒上的、想到它、他恐怖、走近它、聽它玩弄、擺佈、或吞噬、但他却不能不走近它、正像我們一樣。

聽說這片春天的紅葉在此不能久留。將從這破樓上飄下、經過陰黑的門洞、和幽黯的石街、受一個傻邏的飢餓的一瞥、便又飄到一個荒島上去、帶着火毒的紅紫、霉腐的惡香、還有各色毛蟲的種子。

一九、三、三八、於青島。

敬送 還精早洩 健忘不孕 腎虧腦弱 古宮秘方
此方藥係先祖患腎腦諸疾、一經服用、如神效驗、人能使精爽容顏潤澤……里袁奏效博濟……四七號博濟……◎另備各種靈藥……啓（七三）博濟總局 地處安全區域 戰事發生以來服務社會未從中輟
並送實驗靈藥 承索不取分文

專售高尚鐘表 電流驗目配光 新穎唱機唱片 專門技師修理 亨得利

本號自置電鋸解割木板箱料專做中西木器櫥櫃式樣翻新粉漆樓房並包蓋工程兼修上下水道一切銅鐵細工價格從廉倘蒙惠顧無任歡迎
榮記木鋪 主人謹白
青島鄒縣路十四號 借用電話三二二二號

潤華盛傢俱店
敬啓者本號專做中西新式木器傢俱沙法套椅窗櫥椅套椅墊各樣氣床草褥各種新出品修舊自運銅床鐵床銀光鏡子一應俱全器具精美售價低廉兼設出租房間傢俱租價格外公道承作油漆工程粉刷樓房割配玻璃並包修上下水道倘蒙惠顧無任歡迎
平度路六十五號 電話六〇二〇號 主人謹啓

大山
新運到 塊煤？原煤？粉煤？
零售批發價目均極公道
河南路三十二號 電話三七一六號 鄆城路四號
吉昌煤棧啓

同樂堂趙雨亭啓
敝人前在達仁堂十餘年專門配製丸散膏丹因達仁堂移往大連經友人挽留組織永樂堂十年來頗著成效近因市變改組敝人復在易州路開設同樂堂所有丸散膏丹虔心修製湯劑飲片務求精潔希祈君子共鑒察焉特此聲明並特聘中醫郝式衡每日上午門診下午出診急應隨時不誤
京都同樂堂啓

男性刺戟素
萌兒男英
取材青年男尿　嚴定有効價力
英男兒萌乃由青年男子尿中提鍊而得之最純男性刺戟素、其力價曾經生物學的試驗、而嚴定雞冠單位、故在臨床上之効果、常得一致、誠不可與一般男性刺戟素製劑同日語也。
(主治)生殖器神經衰弱諸症、如勃起力減退、早期洩精、性慾缺乏、快感減退。遺精、滑精、攝護腺肥大◎一般神經性及更年期諸症、如頭痛、倦怠、記憶減退、睡眠障礙。睾丸發育不全、類宦官症、睾丸摘出後之心身障碍。男子一般老衰現象◎男子脂肪過多症。
(包裝)注射液(0.5cc=15雞冠單位)0.5cc 5管(¥6.70) 0.5cc 10管(¥13.00) 0.5cc 30管(36.50)
片劑(1片¥5雞冠單位) 20片(=3.50) 50片(¥8.50) 100片(¥16.00)

日本 大阪 武田長兵衛商店股份有限公司
青島經理處 金木盛大堂

青蓮閣茶樓
濰縣路二號前百花村舊址
二樓大鼓書場 張筱軒代領男女演員廿餘名每日早晚准演 西皮二簧 京音大鼓 相聲雙簧 各樣雜耍
一樓義記中餐部 隨意小吃各式早點原有扇湯麵餃各式碟料應有盡有

盛和號 黃島路八十二號 電話五五八二號
源和號 山東路八十三號 電話三一三五
本號特聘高等技師製各種冰淇淋冰棒冰水汽水中外煙酒菓子等貨俱全顧客如蒙呼喚電話隨通隨到並有女招待雅座 本主人啓

華振氏藥房
本藥房聘有專門藥學人才調製各國上乘按方調劑準確精良決不以贗品誤人以重道德各國成藥化學藥品及化粧用品等無不俱備定價特廉如蒙惠顧無任歡迎
山東路二十七號 電話四〇三四號

北京 **大仁堂大藥房**開設 濟南緯六路北口
青島分銷處 太和春金鄉路 萬春堂藥店高密路 福海藥房黃島路 台東鎮威海路 新民藥房天津路 成記藥行雲南路中間 泰和堂

調經止帶丸
此藥專治婦女經閉不通數月不見腹中積聚成癖肚大成形血蠱痞症鬼胎病胎死腹內不下左條右塊氣羅一疾變病凡婦女血水不見之病千方百藥治不好此丸只用一付其病立下重者三付百病化爲血水元氣無傷百發百中孕婦忌服每付三元單料一元六毛函購寄費二毛
不調頭暈肚痛赤白帶下之症百病因之而生面黃肌瘦飲食無味有時燒冷腰腿痠一盒保好常服延年每盒二元服法另有詳單

大仁堂 **婦女破血丹**

大仁堂 **花柳清血解毒丸**
專治五淋白濁撒尿刺疼小便腫痛潰爛楊梅毒瘡魚口便毒下疳筋骨疼痛遍身濃包漏身紅疹梅毒痔漏傳染婦女一切毒症新老毒未除根者功能清血解毒消腫鎮痛搜淨骨髓血中毒根功效奇特保證有效一本產除根定價每付六毛加料一元

大仁堂 立愈 久淋 **白濁丸**
（證明保好一準有效）此丸治淋病無論新久白濁淋下刺疼小便數頻邪熱便白淋血塞濁不好洗淋療後偏墜虛遺溺毒症千方百藥治不好此丸只用一盒病即愈百發百中每盒二元大盒四元

同濟大藥房緊要啓事
敬啓者本藥房開設青島高密路將近念年舉凡古法炮製飲片京方丸散膏丹對症服藥無不奏効久爲賜顧諸君所默認良以選擇必求地道炮製係按方書故能速効也乃有無恥之徒假借本藥房之字號僞藥欺人希圖漁利不顧病家安危居心難測本藥房有鑒及此特在西嶺雲南路設支店以免主顧跋涉之勞而杜假冒西嶺各主顧如用藥時請至雲南路北同濟大藥房購買庶不致誤附啓本藥房與同名之商店嗣後無論發生何種問題本藥房概不負責 本主人謹啓

營業科目
五金—新舊五金諸機器建築材料
雜貨—報紙 三合板 白糖 洋針
舊品—古鐵 紅銅 黃銅類高價收買
株式會社 **大信洋行青島支店**
本行 大連監部通四九
支行 奉天 新京 哈爾濱 東京 大阪 天津 濟南 錦縣
青島冠縣路九 電話五三七〇三番

從門口拉到門口既便利而又經濟
請各界諸君坐 **洋車吧!!!**
青島人力車同業組合
館陶路事務所 電話二三九一六番
熱河路 聯城路出張所 電話四六一八 三六三番

△**滋養軒廣告**▽
滋養牛奶糖 各樣餅乾
滋養櫻花糖 西式糖菓
山東路一六九號 電話二四八三號

自行車 及零件 肥皂 瓷瓦 洋灰
批發零售
青島奉天路百四十三號
三輪商會
電話二〇四二番

國際◎保險
營業課目 火災保險 運送保險 海上保險 汽車保險
敝社對於敝社所辦理之貨物之運送保險特予以優待
（隨時呼到）
帝國海上火災保險株式會社
朝日海上火災保險株式會社
扶桑海上火災保險株式會社
日本海上保險株式會社
青島代理店 **國際運輸株式會社保險部**
青島山東路一八三號 濟南一大馬路緯五路 電話四一一番

邱氏祕製 姙婦須服 嶗山靈芝丸
◇婦科胎前產後一切危難之症可保全愈◇
此丸當治婦人受孕不調經絡勞力如腰痠腹痛小產滑胎……
青島總經理北京路天合益大藥房

復興建築用材（在庫豐富）
濱恒木行
事務所 製材工場
電話二四三一番 二一四六番
青海路十七號 昌樂路一號

經濟

周村商會調劑民食 評定各種物價
該會通告各商一律遵照

周村特約通信　溯自去年事變以還、各地治安幸賴友軍維持、商民人等均得安居樂業、至地方之秩序更須仰賴當地紳商領袖之指導、周村鎭爲山東全省工業最繁盛之區域、丁茲時期負地方維持指導之責者、率皆煞費苦心期策完全、措置稍有忽疏、即招引商民之煩言、周村商會有鑒及此、凡關於商民之一切指導愛護、靡不妥愼規劃期順民意、尤以民食一節更爲重要、一般商民不明時勢之眞象任意高抬物價、若不加一抑制、影響民生誠匪淺鮮、該會特於昨日召開會議、妥擬各種食品價目表、通告各商遵照、以資調劑、聞此案業經宣撫班核准施行云。

津足金市 市況回升
因吸戶興奮 交易反極暢

天津通訊　津足金市現貨交易、因歐局緊張、外匯激漲、市況頗呈疲態、然以金融界及客幫、對此時機吸戶異常興奮、故市況反呈堅強、日前交易極暢、多頭乘勢勸價市呈回升、茲將市情分述如後、開盼一百六十六元、較前日末市猛落五元、二市升至一七〇、三市一七一、四市一七二、五市一七三、六市一七四、七市一七五、八市一七六、九市一七五、十市一七四五、午後市況堅利、先後按一七二、一七三、一七五、一七六、一七八、一七九、一八〇、一八四、一八二五、一七九、一八九五、一八〇、一八〇五、一八一、一八〇、一七九、一七五、一七八五、一七八、一七八五、最後按一百七十九元收盤、較前日末市回升八元、全日成交四千六百兩。

京煤商操縱價格 決取消販賣權
興中公司闢設貯炭廠 冬季煤炭當不致缺乏

北京通訊　本市煤炭、因來源不暢、一度形成缺乏、自經官商兩方協力、暢通輸運以來、入冬煤炭消費上、當不致發生問題、惟有煙煤一項、煤業公會、因市場不能普及、售價過昂、曾向關係當局建議、設法改善、現聞興中公司爲平抑市場、嚴格取締經銷商暴利起見、如查有壟斷操縱實據、與該商取銷販賣處分、並聞興中公司已在朝陽門外、闢設大規模貯炭廠、刻正積極籌備大宗蓄存辦法、冬令煤炭、當無缺乏之虞、而價值亦將有下落情勢云。

漢口將陷法幣沒落 聯銀券更飛躍
津澳粉外匯複雜華幣流出

天津通訊　因中國方面銀行打破慣例、催促收回借款較往年爲早、由錢莊對舊法幣不安之觀念、已惹起與聯銀鈔票交換之頻發、此蓋因漢口陷落之結果、蔣政權之對外信用已行失墜、因每日不得已賭入五六餘萬元之武器、本年中在外資金之枯渇極爲明瞭、漢口陷落後想像英法美必致因收買信用借款之利權、對蔣政權金融的援助將出以消極態度、因之舊法幣、以漢口陷落爲楔機、將判明其暴落、由此遂促進有舊法幣者之兌換聯銀鈔票、聯銀方面亦爲善處陷落、雖考慮一般民衆之福利、似將對舊法幣有相當之差額、聯銀鈔票之信用、以此爲機會、似將更行飛躍云、金融界確息、自華北幣制統一、聯銀鈔票流通便利、商民市民均極欣幸、然而舊法幣、在政府明令禁用、市民均行摒棄中、獨有外匯關係、予奸商操縱利用大做行市之機會、以圖漁利、而華北對歐美貿易冷淡中、更獨有澳洲麵粉、大量湧進、華幣則呈鉅額流出、實予華北金融一大影響、然而聯合鈔券、基礎雄厚穩固、到處已成唯一國幣、故無論如何舊幣、今必日趨沒落、此爲自然確切之趨當可斷定云。

魯三期田賦 省署令各縣 速籌備開征

濟南特約通訊　山東省公署財政廳長唐仰杜極力整頓本省財政以期入於軌道、而裕省庫、本年度第二期田賦業已令飭各縣務於九月一日開征、然第三期之田賦、聞省公署財政廳、按照定章、應於十月一日開征、刻九月已至月半、轉瞬日期將屆、各縣縣知事、應將各項手續事前辦理完竣、以免至期有礙進行、省署卽日內令飭各縣縣知事、照章籌備一切、屆期以便設櫃開征云。

本市小賣物價 較前月騰貴二成六分（中）

煙草（復興牌）	一個	〇、一〇	〇、一〇	一〇〇	一〇〇
平均指數				一〇三、七	一一八、九
牛肉（精肉）	百匁	〇、四〇	〇、三五	一〇〇	一一四
香腸	同	〇、八〇	〇、八〇	一〇〇	一〇〇
豚肉	同	〇、五〇	〇、三〇	一〇〇	一六七
鷄肉	同	〇、七〇	〇、六〇	一〇〇	一一七
鷄卵	十個	〇、三二	〇、二五	一〇〇	一二八
鯛（生）	百匁	〇、七六	一、五〇	七六	五一
同（冰）	同	〇、五二	〇、三〇	八八	一七三
比目魚	同	〇、一九	〇、一五	四七	一二七
蟹（同）	同	〇、七五	〇、六〇	一〇〇	一二五
筍（同）	同	〇、五〇	〇、四三	一〇〇	一一六
松茸（同）	同	〇、七〇	〇、五三	一〇〇	一三〇
豆腐（生）	一丁	〇、〇六	〇、〇六	一〇〇	一〇〇
麵條	十個	〇、五〇	〇、三〇	一〇〇	一六七
平均指數				一〇二、五	一一五、一
荳斷縫	大巾尺	〇、六三	〇、三七	一〇〇	一七〇
漂白布	尺	〇、〇七五	〇、〇三五	一〇〇	二一四
白絨	大巾尺	〇、三五	〇、一二	一〇〇	二九二

京市當局 平抑糧價
公佈章則三項

北京通訊　本市社會局鑒及近日糧價上漲、有關民生、曾連日商討平抑辦法、並同時召集糧行同人、調查本市近日糧價漲落情形、茲根據商討結果、已規定具體平抑辦法、茲將其調查米麵加費數目、及平抑之辦法錄左：

調查結果　大米麵粉以天津行市爲佳、但運京時加以運費、計大米運車容量爲三十噸、須費七十二元、脚力費二角到京用錢一角、發脚費二角、裝車費五角、計每包大米須費洋八角、麵粉運車容量二十噸、須費七十九元一角、天津脚力費五分、會用二分五厘、買用二分五厘、至京脚費二分五厘、計每袋費洋二角四分七厘、

平抑辦法　（一）大米麵粉、市售批發、每包（二袋）應抽百分之五之利潤、（二）零售再加百分之五利潤、（三）零售或批發、均不得超過兩次復加之百分之五利潤。

中華國策電影會社 決定設立計劃
資金二百萬分別担任 預料短期內卽將成立

上海通訊　中日雙方合組之中華國策電影會社之設立案、大體業已決定其資金共爲二百萬元、內定維新政府七十萬、臨時政府二十五萬、滿州、及日本方面、各爲五十萬、分別負担頃該社設立大綱、亦已草定總社決議於上海北平二處、並籌設攝影所、對於日美德各國之影片、准於儘量輸入獻映、預料短期內卽將成立云。

新商標法未公佈前 不受理登錄事
此爲臨時政府既定方針

北京通訊　關於商標登記問題、臨時政府成立以來、見其性質之重要、正在愼重研究、故目前對於聲請商標登錄等一切事件、在新商標法未公布以前、暫不處理此爲臨時政府之既定方針、惟一般工商業界、及國外方面、有不詳悉此項情形者、更有不良律師利用機會、藉代埋登錄作詐欺行爲者、臨時政府有鑒於此、最近特發出布告、在新商標法未公佈、註冊局未成立以前、對於商標登記事件、一律暫停受理、聞新商標法、現在正由日華經濟協議會、工礦專門委員鋭意考慮研究中、以供政府之採用云。

濟統稅分局 設分所六處

濟南特約通訊　山東省濟南統稅分局、對於稅收、積極推進、而稅亦漸次增加、該局因濟南市區域遼濶、又與歷城縣各區相連、故商民易於漏稅、對於設置城內之第一稽征所、對於查驗恐有不週、該局特決定撤消該稽征所、在城圩各門設置稽征分所、專司查驗偸漏、藉以保障正當商民之利益、現決定在車站大槐樹、東圩門、（以上爲一等分所）濟安門、普利街、桿石橋、（以上爲二等分所）等處設分所、該局已佈告商民週知云。

日華經濟協議 舉行會議
對各項方針 積極籌設中

北京通訊　日華經濟協議會之第二次協議會、內定在十五、十七兩日舉行、目下祕書長以下、正忙於整理議案、出提之議案、大體如下：一、關於華北開發公司之子公司事業之煤、鐵、電力、煤之液化、鹽、以及遺達各部門之根本的開發指導方針、以及隨此之關係產業法規之整備、中國資本動員之根本方針、一、基於上次協議中所决定

每日出口貨物

泰山丸十九日　大阪貨：麩五六七九袋、落棉一五件、機械三件、精肉四三件、鐵屑八四件　神戶貨：機械四件、花生米三九件、撒家行李三件　橫濱貨：麩一〇〇〇袋、精肉三〇件、螢石四〇件　門司貨：胡麻三九件、撒家行李三件　廣島貨：麩一五〇件、精肉一八件、花生米

廿一澤生船去上海：文具一件、汽車二件、烟捲五件、照相料五件、顏料四件、樹皮三六件、蘇打五〇件、甘油三件、滑油一件、洋燭五〇件、油漆三件、牛奶一件、破皮一件、麻皮二件、食品八件、藥品八件、機器一〇件、紙盒三件、肥皂一〇〇件、麵粉三〇〇袋、桐油六件、布頭九件、棉毯五件、香粉二件、綿紗五件、繩子二件、奶油一件、雪花膏二件、牙膏三件、帆布一件、石綿二件、銅條二件、白鐵皮三件、鐵釘二件、鐵盆八件、麻皮五件、銅器三件、毛線五件、茶葉七件、雜貨一六件

每日進口貨物

阜生船十九由天津來青：蘇打一〇〇件、煤二〇件、橡皮車胎九件、汽車零件二件、廣告紙一件

內外市況

本市市況（九月十九日）

現貨交易

○牛米	88	成700包
○生果		未成
○生油	18·00	成100簍

○棉紗

42支 立馬	424·00	成2件
32支 仙桃	344·00	成2件
十全	348·00	成2件
20支 藍鳳	303·00	成3件
仙桃	297·00高296·50低	成6件
銀月	306·00 高305·00低	成6件
寶來	300·00	成3件
17支 八馬	297·50 高297·00低	成5件
十全	300·00	成4件
16支 藍鳳	293·50	成3件
日光	294·00 高283·00低	成5件
金貨	295·00高294·50低	成5件
寶來	295·50 高295·00低	成8件
銀月	298·00 高347·50低	成10件
龍頭細布	11·65	成5件
陽貨	114·25	成3件
彩球細布	11·45	成8件
藍鷄細布	11··30	成5件

期貨交易

○生油前場	
九月	無市
一月開	17·70
最高	17·70
最低	17·375
收盤	17·40
成	119車
○生油後場	
九月開	17·30
最高	17·475
最低	17·25
收盤	17·25
成	50車
○棉紗前場	
九月開	300·00
最高	300·50
最低	299·00
收盤	300·25
成	430件
十月開	301·00
最高	302·75
最低	301·00
收盤	302 50
成	2050件
○棉紗後場	
九月開	298·75
最高	298·75
最低	298·00
收盤	298·00
成	302件
十月開	301·50
最高	301·75
最低	298·50
收盤	299·25
成	1140件

海外市況（九月十九日）

○大阪棉花 前場開盤	
九月	49·50
十月	49·50
十一月	49·75
十二月	49·75
一月	51·60
二月	51·40
三月	52·00
○大阪人造絲 前場開盤	
九月	87·60
十月	無市
十一月	無市
十二月	無市
一月	無市
○大阪棉絲 前場開盤	
九月	197·00
十月	197·00
十一月	197·50
十二月	198·00
一月	198·00
二月	198·00
三月	198·00
○大阪棉花 前場收盤	
九月	無市
十月	無市
十一月	無市
十二月	無市
一月	50·55
二月	51·35
三月	51·95
○大阪棉絲 前場收盤	
九月	197·00
十月	無市
十一月	無市
十二月	無市
一月	無市
二月	無市
三月	無市
○大阪人造絲 前場收盤	
九月	87·60
十月	無市
十一月	無市
十二月	無市
一月	無市
○大阪棉花 後場開盤	
九月	49·50
十月	49 50
十一月	49·75
十二月	49·75
一月	50·65
二月	51·35
三月	51·95
○大阪人造絲 後場開盤	
九月	無市
十月	無市
十一月	無市
十二月	86·90
一月	無市
○大阪綿絲 後場開盤	
九月	197·60
十月	197·00
十一月	197 50
十二月	198·00
一月	198·00
二月	198·00
三月	198·00
○大阪棉花 後場收盤	
九月	無市
十月	無市
十一月	無市
十二月	無市
一月	50·70
二月	51·35
三月	52·00
○大阪綿絲 後場收盤	
九月	19·700
十月	無市
十一月	無市
十二月	市無
一月	無市
二月	無市
三月	無市
○大阪人造絲 後場收盤	
九月	87·50
十月	無市
十一月	無市
十二月	86·90
一月	無市

粵港滬 天喜堂老婦調經丸

若非萬全·安敢獨售一種·行銷四十餘年·各國化驗合格·功效靈驗·蓋可想見矣

滬行上海英租界東新橋六馬路112號

青島山東路一二二號廣東商店經理

中外各埠藥房均有出售　每瓶一元郵費另加

三鞭保腎丸　特別大廉價

諺云人非草木孰能無情論因幼年早婚房事過度或素日手淫以致腎經虧精水枯絕卽成陽萎不舉之象或見色流精甫交卽洩夢遺滑精等症非但愛情漸次疏遠子嗣有絕望而終恐不能延年益壽也敝社醫師經驗實驗始發明此丸以治上述各疾確有萬分把握曾經書山衛生局化驗給照特許行銷陰性平不熱不燥功能益精髓安神志壯氣血滋眞陰補腎水固精關壯陽助氣元使陰莖增大堅實有力精能遠射種子准能增加夫妻美滿之愛情每盒定價一元元角現爲提倡起見舉行特別大減價三十天每盒暫售一元每三盒二元五角一爲期有限購者從速唐山市天福堂老藥店啓

青島經理處山東路一二二號金星藥房

一盒斷根 淋濁丹

敢稱治淋神丹愈淋非常迅速無論淋白淋黃淋紅或毒淋虛淋火淋撒尿精管刺痛或精糊馬口或傳染婦女赤白帶下及尿前尿後代白代紅一切淋病屢服各藥久不愈者請用此丹一盒准保除根每盒一元加科二元隨藥另送淋濁洗瘀散一瓶

天津愛多製藥社發行　青島總經理山東路一二二一號金星大藥房

立消鼠瘡 瘰癧丸

蓋凡鼠瘡瘰癧一症患者甚多每以調治不當終難救口除根或者時愈時犯以致痛苦殊甚故吾人均視爲最難醫治之疾也敝藥房醫師有鑒及此特將屢年經症實驗之所得復加細心研究始配此丸雖有十分特效按此症之發起多由身體虛弱消化不良以致肝氣不舒鬱悶結滯或因忿怒氣串結成疙瘩生在脖項耳前耳後日久見大潰爛流水以及各種瘰癧疼痘不論已破未破急服此丸輕者一盒痊瘉重者三盒除根永不再犯每盒一元加料兩元隨藥贈瘰癧膏藥兩貼天津大學藥房出品

青島山東路金星大藥房經售

營業科目

一、小野田洋灰
一、古河公司各樣電線
一、日本油漆公司各種油漆
一、安川電機製作所製馬力機
一、東京製網公司網絲繩及綜繩
一、鐵路煤鑛用諸機械及用品
一、各種電石
一、火油、滊油、機械油類
一、柏油、蠟料子
一、五金雜貨
一、麵粉、蓬布
一、煤油瓦斯爐子

◇火災、海上、人壽、保險代理

輸出入商 保險代理 福成公司　陵縣路三十四號　電話 二一七七 二二八七 番

康勳臣 清補妙品 固精補腎丸

當治男子氣虛腎虧先天不足後天虧損陽痿不舉舉而不堅堅而不固見色卽洩火敗精寒精幼年破身太早淫慾過度夢遺滑精腎水不生腎囊潮濕小便渾濁頭暈眼黑腰背酸痛精枯體弱四肢無力虛汗陰寒盜汗虛寒腎冷久無子嗣夜多惡夢心神不安凡是虛弱等症速服此丸自能滋陰補氣保腎固精元陽立充精神活潑壯腰納氣髓壞精弱強精補腎種子極易效力偉大百發百中誠爲男子之寶品每盒國幣壹元

康勳臣 古方秘製 開胃舒肝丸

此丸藥性溫和男婦咸宜專治九種肝鬱不舒胸膈膨脹不思飲食倒飽嘈雜嘔吐酸水氣逆不順兩脅刺痛氣鬱凝結心胃疼痛急氣悶鬱噫膈反胃痞悶不暢等症見效神速久已著名卽服此丸立能解鬱舒肝寬胸順氣開胃止痛凡由飽或急氣所得之病三付全愈一盒斷根每盒六丸國幣一元（外埠函購加寄費二角）

青島總經理處北京路天合益大藥房（電話三八六六號）

經濟 張龔子淋濁丸

·男子五淋白濁·女子淋性白帶·晨時精糊馬口·
·小便刺痛等症·一盒確保全愈·三盒保險斷根·

青島北京路天合益大藥房……（電話三八六六號）（購者注意）新淋丸內裝四十丸粒

只售八角　分銷處太和春廣東商店福海藥房東鎭廣東商店膠縣宏大藥房

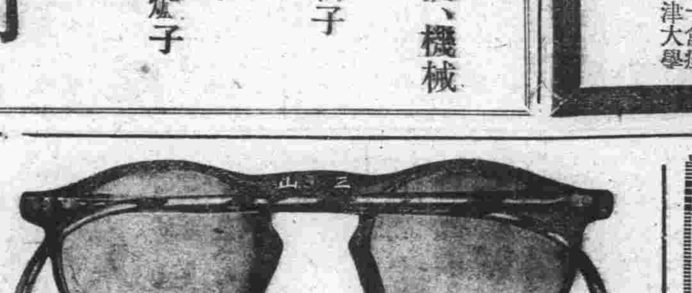

青島卽墨路西首五十五號電話五八六三號

華北唯一嶗山晶石眼鏡老店

本店開設青市四十餘載所出品之嶗山茶晶墨晶水晶各時式眼鏡久蒙　各界贊許茲因今秋由嶗山山東頭得到大批晶石成色絕佳並歷年保存之寶貴石品甚多現已造成養目近視老少中花眼鏡爲報答主顧起見自九月十日起至十月十日止挑選好貨門市零售一律發價機會難得幸勿錯過

三山誠眼鏡老店啓

商標 大家都歡迎品 赤罐大乳粉

各大洋貨食品店均有代售

半磅一罐

明治製菓青島販賣所　青島膠州路六號地門牌一〇五一一五二號　電話五四二四號

招商經理廣告

啓者敝行之財神牌硫酸錏肥田粉効力之偉大功能之神速早蒙農界同胞熱烈推獎際茲秋在卽小麥白菜正宜施肥敝行爲擴張營業推廣銷路起見擬在各城鄉鎭招請經理家或分銷處給利從優規章簡便如有意推銷上項肥田粉者請速駕臨敝行接洽無任歡迎恐未週知特此聲明

青島甯波路一號

株式會社 南昌洋行青島出張所

電話 事務所 二一二四號 三〇一一號　貯炭場 二七七一號

高大夫醫院

院長 醫學博士前山東大學醫科教授 高內安

主治 內科、婦科、產科、小兒科、皮膚科、花柳科、特別戒烟、預防注射、不收掛費、不限診病時間

產科醫師 張文華

地址山東路南頭十六號　電話四四八〇

蔣權打倒四海昇平

李德順

瞿傑文冒官詐財案
經特高科訊明
誣森大木行經理爲黨員
乘機竊賣電話並盜圖章

世風不古、人心譎詐、冒充及籍名招搖之案件、在近代之社會上、乃爲司空見慣之事、不意在兩月前、本市竟有一大籍名詐財案發現、該犯在本市小有微名、善作投機沽名事業、竟冒充本報記者、及警察部特高科探員、并其他名義共六種之多、希圖詐騙本市富商森大木行經理楊志干之財產、不意被查悉其秘、當具呈警察部將該犯瞿傑文控告、經該部交特高科辦理、當由高探劉嘉祥等將全案人犯逮捕到案、經該科多日之偵查、業已終了、於昨日將全案送司法科訊辦、本報記者在該案發生時、即有所聞、惟因在偵查期內、未容發表、茲該案大致既已判明、今將詳細情形分誌於次、

有瞿傑文者、年二十七歲、江蘇南匯人於本年四月初間、與顧裕生二人合資各出五百元、在山東路中間開設吉利工藝社、不久顧南旋而瞿因吉利營業不佳、漸感不支、乃經其櫃上夥友之介紹、在本市妓樓組合充任主任、在該組合共任職二十餘日、營私舞弊、結果强索去薪洋六十元、此後瞿某因其櫃上營業不佳、所用夥友十餘人、開支浩大、乃竟

見利忘害

緣有楊志干者、年四十許、甯波人、在本市大港開設森大木行、資金甚厚、專與各洋商作木料生意、在去歲事變前楊某避難返籍、當今春尤未返青、而瞿某是時即存覬覦楊某財產之念、乃連次造得僞電、及信件致楊、謂楊某有國民黨嫌疑、現在偵查正急、囑其切勿來青、楊某接電信後、當時甚感而亦甚疑、本人并無入黨之事、不料別具心腸之瞿某

竟於是時

將森大木行之電話私自轉賣并將森大之圖章二十四顆、一併竊走、沉於前海內、楊某在籍日久、心甚不安、自思本人係一商人、與政界毫無關連、當來青時乃發覺該瞿某盜賣彼之電話及圖章種種證據、乃尋其交涉、瞿某當時情願將電話交出、惟彼麗稱、楊某之國民黨嫌疑、僞未解除、飭令楊某出資本千元加入吉利工藝社、將該工業社

範圍擴大

以該資本之代價、作爲解脫罪刑之用、并冒充本報記者、及警察部成部長法院張檢察官之知交、警察部歐督察長盟兄弟、及特高科探員等名義、以危詞向楊恫嚇、楊多方偵查、洞悉眞情、乃於警察部具呈控告、經該部特高科將全案人證捕獲、多日審訊、其嫌疑者、業將分別取保開釋、僅將瞿某及其同夥張震裕一併送司法科發落云。

反蔣運動中央委員會
決設立辦事處
修飾房舍不久遷入辦公
日內召各鄉區委員開會

青島反蔣運動會中央委員、爲加緊反蔣運動起見、已覓得莒縣路前市立圖書館舊址、成立青島反蔣運動中央委員會辦事處、現正在修繕內部房舍、一俟完畢即正式遷入辦公、現中央委員會、擬在日內召集各鄉區反蔣運動委員會委員、開全體會議、討論該辦事處內部組織、及人選問題云。

防疫辦事處
嚴禁拋棄嬰尸
飭各分局警察注意

治安維持會據該會所屬之防疫辦事處呈稱、本月十七日四川路東平路發現男屍一具、第五平民院發現七八歲男屍一具、又安徽路大溝內發現七八月嬰屍一具、當此本市虎疫烈拉流行之際、發生此種拋露嬰孩屍體情事、與本市防疫工作大有防礙、維持會以任意拋棄嬰孩屍體對於防疫及衛生上俱有莫大之阻礙、亟應查禁、昨日（十九日）維持會特令警察部迅即轉飭所屬各分局一體遵照、務須認眞隨時查察、凡有任意拋棄嬰屍者、應予深究、負責辦理、嚴行取締、不得稍有鬆懈、聞日內將再爲布告市民週知云。

混亂下之漢口市民
急待友軍拯救
民衆受黨府壓迫信賴已失
黨共難合內部現極度紊亂

某君近由漢來青暢談所睹一切

友軍此次興正義之師、驅滅黨軍、拯救全國同胞脫離苦海、步上安平之樂土、新中國得慶更生、新中國國民獲福匪淺也、因友軍之師本正義、所到之處黨軍披靡、是以爲時不久、華北華中各地相繼陷落、黨軍潰滅無遺、民不得以復生、對於友軍之恩德感謝實深、而蔣介石現仍執迷不悟、對於友軍尙頑强抵抗、其最後倚賴之漢口、亦已危在旦夕、漢口之堡壘光州、商城、武穴均經相繼陷落、漢口陷落可期、全國民衆均在額手以待、期漢口陷落後、而久被黨軍壓迫之民衆得以脫出苦境、步入樂土、頃有某君、於本月二日由漢口經港滬日前來青、記者晤於某處、承暢談漢口混亂狀態、及民衆不堪壓迫待救之情景、茲分誌如次：

經濟恐慌　黨府經濟極現恐慌、行政機關竭力縮小職員薪金幾到對折、黨府以元首自居之各院長、因鑒於國事無辦法、均無所主張、成爲無聲無臭之隱士、其較活動者、如孫科汪精衛等、亦均意見紛歧。

國共難融　國共黨表面雖似合作、但共黨對國黨要求激烈、處處攻擊政府、黨府時思壓制之、雖然又不得不容、因需要蘇聯援助、實面合心不合。

蔣李氣餒　國共兩黨意見極不一致、最近黨府成立之議政機關參政會、開會時、共黨力主與德義兩國繼續國交、而國黨不肯、因備將來之求和遨爲調停者也、足見蔣介石及李白等現已氣餒。

欺騙民衆　現在漢口呈極混亂狀態、難民麕集、民衆皆現疾苦之態、到處避難聲、黨府爲掩飾自己責任、廣設難民收容所、由難民登記處發給難民證、明言持此證可遂意向各處避難、均有人代爲解決食宿問題、然而實際却是一時之欺騙、難民逃難、尙須自己謀生、故一般民衆、對於共產黨及黨政府痛恨已極、怨聲載道、在火車上、船上、長途汽車上、公路沿途上的旅客、及行人、只要互相談起、均是避難的難民、尤以舟車行旅不便、購票須於二十日前預訂、方可購得車票、或船票成行、民因感受極大痛苦、且不堪黨軍之壓迫、極思友軍速蒞武漢拯救、故對黨軍抗戰前途極爲懷疑、甚願和平解決而得安居樂業、對友軍之速蒞武漢、尤大旱之望雲霓。

商業不振　漢口商業情形極爲不振、工廠停頓、內外貨運不通、物價格高、尤以醫藥品及日常必需品爲最、

限制新聞　漢口新聞紙、因紙張昂貴、僅有大公報、武漢報等三四份、對於新聞限制極嚴、是以消息不靈、民衆多不信賴、

教育混亂　關於教育方面、更是混亂、大學均已遷於雲南四川、中學則由於學生之家庭限於逃難、經濟不裕、無力上學、又因學校經費少、凡省中學、均以所數個中學組成聯合中學、失學學生頗多、教員方面在省每人發給生活費三十元、離職者則失業矣、總之無處不有難民、無處不恐慌混亂也。

外人已不信任黨府
已入黨國籍之白系俄人
請恢復國籍
四十名白俄共同請願
加入防共委會已邀准

漢口陷落前、黨府雖仍掙扎繼續抗戰、但現今中國全民衆、業已見離、而反蔣介石要求下野之聲澎湃全國各地、蔣介石將無置身之所、現有本市白俄人四十名呈請脫籍、黨府所發行之國籍證明書、而加入防共戰線請求加入防共委員會、該俄僑等前爲中東鐵路從業員在滿洲時因悲身無國籍、乃於張作霖政治時化、由國民政府授與國籍證明書、而歸化中國、嗣因中東鐵路讓渡結果、該白俄人四十名、乃移居青島、而經營生活、去歲青島設置防共委員會、當時以身加入華籍爲理由、而拒絕入會以迄今日、此次事變勃發之際、遂漸次認識事變性質及時局之進展、乃於八月二十五日呈請加入青島防共委員會、決定脫離華籍、防共支部遂報告北京本部、聽候核辦、北京本部業於日前正式承認、許可該四十名俄人入會、該更生日俄人、近擬於教堂舉行脫籍儀式、而焚燒黨府所發行之國籍證明書、而開始新生活云、

警察部教訓
長警槍枝
昨赴滙泉演習

警察部爲增强警察實力、教練各分局隊長警槍枝、至昨日止已爲最末之一日、昨晨該部總務科長增滿次席、特受訓官警百餘人、在廣場訓話、訓話畢、由警備隊長王子官及佐藤次席等、率領赴滙泉一帶、作野外演習云。

體育協會
定期舉行
秋季競技會

青島體育協會、茲定於十月二日舉行秋季陸上競技大會、現在正在開始籌備一切、其地點已向治安維持會借妥滙泉體育場爲大會會場、歡迎中國方面運動人員參加、又青島日本中學、亦擬定本月二十五日在滙泉體育場舉行全校季運動大會、現已開始籌備云。

司法調查會
定今日開會

司法調查委員會成立以來、工作極爲緊張、八月份工作對民事訴訟加以研究而成立民事調解、民衆極感愈快、現預定本月份工作研究土地登記法、定今日下午開例會討論一切云。

社会小說
大好家庭（十）
丁火 著

胡慕楊見劉時飛要走、掏出懷表看了看、果然天氣不早了、把張順叫到屋裡、吩咐他道：「去讓開車的把劉秘書送回公館去！」又向他道：「你明天早晨什麼時候來、可以讓車去接你去、你明天早晨請過來吃點心好了、我想一定是下午開船。」劉時飛馬馬虎虎的答應了兩句、由張順送到門外、上車去了、胡慕楊回到後面、到大太太屋裏、又把二公子方才的事說了一回、這才走出房去、他的意思是打算到二姨太太屋裏去睡覺、誰知才走到大姨太太房門前面、竟自被刼住了、他只得走了進去、這位大姨太太見他走了進來、一語不發的氣昂昂往沙發上一坐、拿起一枝紙烟、點着了在吸着、信口噴着一縷縷的白烟、兩眼向上翻着、在看那煙圈在空中翻轉、胡慕楊一看這種情形、心裏十分的明白、這是又起了酸素作用、忙着湊到他的身旁、也坐在沙發上、陪着笑臉兒道：「你這是又爲什麼生氣？不用說、這一定又是二少爺來和你搗麻煩來了、方才我在客廳裏、就和他……」話才說到這裡、大姨太太望了他一眼、把臉兒又轉了過去道：「二少爺和我搗什麼麻煩、我又不招他不惹他的、我告訴你吧、我就是在和你生氣、你眞有點兒不識好歹、昨天放你到他那屋裏去睡、今天吃過晚飯之後、你又告訴他今天晚晌還在他那屋裏、好哇、你去吧、自要你敢去、我立刻就走！」胡慕楊知道大事不好、笑道：「你這可眞是神經過敏、我要到他那邊去、爲什麼還進這屋裡來呢？」這不是實在的情形麼！」大姨太太冷笑了一聲、把烟捲頭兒使勁往地下一拋道：「你別說好聽的了、我來問你、是你必要到這屋裡來麼？恐怕我要是不開門刼住你、你早就溜過去了、我不聽你這套鬼畫符！」胡慕楊假裝發急道：「我要不是誠心到這屋來、我敢和你發誓！」大姨太太站了起來、躲在一旁的椅子上坐下道：「你那忘八烏龜的誓、趁早兒也不用發、不疼不癢的、忘八烏龜又算得了什麼？你還上他那屋裏去好了、烟家伙也沒有在這裏、你別看把你癮壞了、快去快去、你幹你的去、我幹我的去、誰也不用管誰！」胡慕楊笑道：「你到那裡去？」大姨太太道：「你放心吧、我決不去找太太念佛去、我到旅館去開房間、讓你眞當一個大忘八！」這幾句話、弄得胡大老爺氣不得惱不得、好大的工夫沒有說出什麼來、就在這個工夫、老媽子進來給他們打臉水、大姨太太攔道：「吳媽不用打臉水、老爺回頭上二姨太太屋裡去、」老媽子笑了笑、仍自端着洗臉盆走了出去、胡慕楊這才說道：「方才我和二少爺生了一肚子氣了、莫不成你也打算氣我一下子嗎？快別找別扭了、你讓吳媽把大煙盤子拿了進來、天不早了、好睡覺了。」

美坂宣撫班長榮陞
永念撫綏勛績
維持會聯絡室贈旗
姚部長撰聯文恭送

趙會長贈給先驅隊銀盾

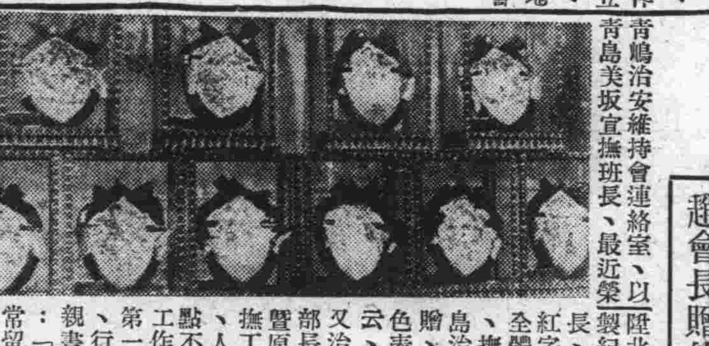

青島治安維持會連絡室、以美坂宣撫班長、最近榮陞北京宣撫班本部任職、特製紀念旗一面、贈送美坂班長、以茲紀念、該旗爲黃地紅字黑邊、上書美坂宣撫班全體紀念、中書「宣德布化、撫綏心勞」八字、下屬青島治安維持會聯絡室同人敬贈、該旗黃色代表慈愛、紅色表示和平、黑邊象徵法紀云、又治安維持會總務部姚作賓部長、感謝美坂宣撫班長、暨原副班長、自蒞青施行宣撫工作以來、地方恢復舊觀、人民安居樂業、其利賴之點不可枚舉、以致青島宣撫工作在華北各地其成績可稱第一、現美坂、原兩位班長行將分別、榮任高陞、特親書臨別贈言、致敬其文曰「勞來安集成樂土、遺愛常留去後思」云、又青島全體市民自擴大反蔣運動以來、自動組織有維新先驅隊、隊員分別不辭勞苦、親自赴本市鄉村宣示講演蔣介石禍國殃民之罪惡、使一般父老得悉蔣介石欺人騙民之卑劣手段、全國民衆應一致羣起打倒蔣介石、以謀永久之和平、維持會趙會長以該青年先驅隊、深明大義、不辭勞苦、親身入民間宣傳反蔣運動、特製訂銀盾十獲、分別贈與該先驅隊以茲紀念、茲將得獎人員名姓錄後、于國樑、邵秉仁、張雨成、李培栻、薛樣庭、龐玉娥、紀家賓、唐寶泉、酈濟美、王德駿等十名云。（圖爲紀念旗與銀盾、惟紀念旗中「威」改爲「德」、「字」改爲「綏」）

私運烟絲
漏稅被獲
人贓解統稅局

丁元春、年四十餘歲、益都人、日昨由青島車站運核桃仁三大油簍、擬運往益都、經鐵路警士發覺、油簍內藏有烟絲、當由統稅局調查員前來查驗、並將該丁元春扭獲、當即承認私運烟絲、赴益都售賣、共計煙絲二百餘斤、一同解往統稅局照章罰辦云、

浸信堂
吳周佳禮
極一時之盛

本市山東路海濱醫院院長吳龍騰、學識經驗均甚宏富、去歲喪偶後、感於家事乏人主持、經友人介紹周宇華女士繼爲內助、周女士大學畢業、幼承母教、對於主持家事、誠不可多得者、吳周二氏、於前日在浸信堂舉行結婚禮、到男女來賓千餘人頗極一極之盛云、

警察部爲保治安
訓練偵緝人員
各分局調集巡官長警
訓練期兩月分發服務

青島治安維持會警察職務、關保地方治安至重、凡在職人員、自應具有相當之學識、始能獲收良好之效果、而對於偵緝事務、尤爲重要、警察部茲擬在教練所成立偵緝警察官短期講習班、抽調各分局及偵緝隊官長警士來警察部受訓、於兩星期內訓練完畢、其訓練期間、自本年九月二十一日起、至十月五日正、昨日警察部特呈請治安維持會備案、已蒙照准、茲將各分局參加官警分誌於後、市化分局巡官一名、警長二名、警士三名、市南分局、巡官一名、警長二名、警士四名、海西分局、巡官一名、警長一名、警士二名、四滄分局、巡官一名、警長一名、警士二名、李村分局、巡官一名、警長一名、警士一名、台東分局、巡官一名、警長二名、警士三名、偵緝隊巡官二名、警長五名、警士九名、共計參加受訓警長四十六名云。

日遞信省開闢
中日航空路線
福岡青津等處闢新航線
東亞遞信界劃一新紀元

日政府遞信省、爲應付大陸發展起見、乃以福岡爲起點、開拓北京及南京間之航空路、擬自十月一日起、日本航空公司即開始航空、依該項計劃、北京線使用飛機二架、福岡青島天津北京間、一日一往復、南京線亦使用飛機二架、福岡上海南京間亦一日一往復、其實施之曉、將爲東亞遞信界劃一新紀元云、

鹽務管理局
鹽警大隊
遷四川路
保安隊舊址騰出

青島鹽務管理局所屬鹽警大隊、原借住登州路前保安隊舊址作爲臨時訓練之用、現因該房屋另有他用、即須遷讓、當經商借西鎭四川路永裕鹽業公司第四工廠、爲臨時駐在所、昨日（十九日）鹽務管理局特呈請治安維持會備案外、並即飭令該鹽警大隊即日移以利辦公云。

遺失統稅分運單啓事

茲將由青島至濟南第一八八〇，一五九六八及一五九七一七號捲烟統稅分運單三紙遺失、以後無論落於何人之手概作廢紙特此聲明

青島國際運輸公司啓

註冊 百靈牌

◆上海倪文鼎出品◆

鵝掌風藥水

專治手掌脫皮起泡粗糙開裂痛癢不定指甲初起灰白等症採用一瓶立見奇效至多三四瓶保愈每瓶一元二角。

青島山東路南首至誠藥社經售（電話五一七五）

營業科目

一、雜貨扱品、木材、啤酒、洋紙、膠皮鞋、毛類、毛織品、砂糖、烟草、膠皮、綿製品、海產物、鹽、牛肉、罐頭食料品、膠皮車胎、染料、工業藥品、諸工業原料及其他雜品。

一、機器、電氣、鐵管、五金、紡織扱品、礦山、鐵道用諸機器及附屬品材料、小野田洋灰、各種建築材料。

一、土產扱品、落花生、生油、生餅、肥料、小麥、麵粉、米、麩皮及其他雜糧。

一、石棉、扱子品、

一、石炭、礦油類。

一、火災、海上保險代理店

電話：支店長室 二四八八　庶務 五一六二　雜貨 五一六一　雜貨 二五三一　機械五金 二五四一　土產 二九四四　二七七四　石炭 二八九一　船舶受渡 五一六三　二四五九　保險 三六六四　出納 二〇四五　勘定 五二七五

本店　東京市日本橋區室町二丁目一番地

支店出張所　倫敦、漢堡、巴里、紐約、桑港、西亞道路、孟買、唐地、甲谷他、蘭貢、蘇拉巴亞、蘇馬拉、巴打華亞、盤谷、新嘉坡、斯士甯、買路賓路、馬尼拉、先布、西貢、香港、廣東、漢口、長沙、上海、煙台、天津、北京、大連、安東縣、牛莊、奉天、新京、哈爾賓、京城、仁川、釜山、平壤、臺北、高雄、其他海外及日本各重要都市。

三井物產株式會社 青島支店

美術印刷 活版印刷

各界如準備新年月份牌 請到敝部定製

專做各種月份牌

營業項目

◇華文、日文各種印刷

◇透印版美術印刷

◇舉凡賬簿、活葉帳簿

◇格紙各種名片、傳單

◇等等

青島新民報出版部　電話 四二二九〇　二〇九〇（分工廠）

招募廣告外勤員

本報現爲擴大營業起見擬招募富有經驗之廣告外勤員數名如有希望者可攜帶履歷書每日上午十時到本社廣告課接洽便妥

本報廣告課啓

本社出版部招募外交員

茲擬招募富有印刷外交經驗者數名願者可攜帶履歷書來本報館接洽

青島新民報出版部　蘭山路三號　電話四九二一二

長篇武俠小說 河嶽遊俠傳 九十八

王度廬著

第十四回 惡吏刁奴無端翻大案 託妻遺妾有意避奇災（二）

信上寫着是：「雲蔚仁兄賜鑒：別後兩月餘矣、緬懷風儀、不勝遠念、今有一懇托之事、即係鄙友侯秋義、言渠自幼與表妹韓小蓉訂親、小蓉為淮南老拳師金鷹韓鼎之女、父沒後、即賣身尊府為婢、今已數年矣、秋義少年英才、遭遇坎坷、弟心憫其夫妻分散之苦、故使秋義持書往謁、務懇吾兄俯念江湖道義、憫彼兒女恩情、將韓女賜交秋義領去、則不獨彼夫妻當馨香永世、難忘大德、即彼淪落而死之老拳師、亦當感恩於九泉之下、夙知吾兄當仁不讓、故敢如此冒昧懇求也！肅此並頌義安！弟董熊甫謹拜。」寫畢、並開箱取了八十兩紋銀、拿到前院西房裡、把信和銀兩全交給侯秋義、說：「這封信你交到南陽耿二公子的手中、他看了立刻就能將韓小蓉交你領去、因為我深知他是一位慷慨好義的人、那是八十兩銀子、我送給你、一半作你往南陽去的路費、一半作我送給你們的喜禮、你不可客氣、就全收下吧！」

侯秋義感激得眼淚直往下流、便說：「董將軍、我也不給你道謝了、將來倘有機緣、我再報大恩！」董熊甫連連擺手說：「何必說如此的話、江湖朋友本應緩急相助。我只盼你到了南陽、早些與韓姑娘見面、結成良緣、然後你再安心去謀生、我將來若有事可做、還要請你們幫助呢。」當下侯秋義告辭、董熊甫親身送他出了門首、並叫家人點了一個燈籠給他、侯秋義就拜別董熊甫、提着燈籠、帶着銀兩和書信、同到他歇宿的那店房去了、董熊甫回到裏院、便去安歇、次日清晨、對三弟豹文、和楮環、劉堅、楊玉棟等人、述說侯秋義的來歷、及自己資助他銀子、並寫了一封信、叫他到南陽領出他的未婚妻子之事、然後並囑咐衆人說：「我現在雖與江湖人疏遠、但若有人到此來訪我、我還照舊接見、雖然我不願沒有來歷的江湖人、在我家長住、但資助幾十兩銀子、還使得、以後無論有什麼事、都要來告訴我、不可給我得罪江湖朋友！」大家聽了、全都答應、然驚尤五的心裏卻懷着鬼胎、他決不能把侯秋義昨天早晨來訪、被他給碰回去、以致侯秋義才深夜前來的事說出、但董熊甫心裡早明白了、自有昨夜那件事發生、董將軍村每夜防範得更是嚴密 又過了數日、這天忽有南陽府耿二公子的門客柳柏春、前來投奔董熊甫、他說：耿二公子耿雲蔚犯了大罪、現在逃亡不知下落、南陽小春中耿雲蔚、以世家子弟、結交江湖、而且任意行事、罔顧法紀、原來他的志向！就是要與朝中的秦中堂作對、以報他父親由湖北巡撫被參後、抑鬱而死之仇。他胞兄耿雲蒸在漢中作着知府、知道耿雲蔚在家所作的事情、屢次寫信向他勸告、但耿雲蔚抑絲毫不改、尤以龍繼森被盜出獄之事、南陽知府苗允德總疑是耿雲蔚所為、便派大班頭祁良孫虎、暗中調查此事、那知孫虎原是被耿雲蔚所收買了的人、衙內有什麼風聲、他都先遣他的兄弟孫豹去報告耿雲蔚、所以耿雲蔚對於苗知府的計謀、他全都知道、只是暗笑、心說：憑你怎樣要收拾我、但你抓不着我的破綻、也是莫可奈何。這天家人耿俊、到城西望河村他的家中、去看龍繼森、不想一進家門、他的妻子就慌慌張張地對他說：「你怎麼才回來呀！那姓龍的偷了你一身衣裳跑了！」耿俊吃了一驚、連忙問：「為什麼、你們錯待了他嗎？」他妻子說：「那能錯待他？他腿上的傷好了、天天坐在炕上急的慌、他就跟我說、想要你的一身衣裳 換上男裝、到村子外頭走一走去、你想、我那能答應他、可是他當時也沒說什麼、不知怎麼到了夜間、他就偷偷摸摸的拿了你一身衣裳、鞋、帽子、把那身女人的衣裳扔下、他就跳牆跑了。」耿俊急得跺腳說：「這可怎麼辦、我怎能跟二少爺說去呢！」夫妻正在着急、忽聽門一響、進來一個肥胖的老頭子、這是耿俊的叔父耿才、早先他也是耿府上的家人、在書房伺候、後來因為他跟一個奶媽調情、被耿雲蔚看見、踹了他幾腳、就趕出來了、平日叔姪分居、感情十分不洽、當下耿俊看他叔父進來、就向他的老婆使眼色、不再提龍繼森的事情了、便問：「叔父吃過飯了？」耿才點了點頭、說：「你一同來就吵架、這是怎麼回事、你看把人家龍少爺都給吵走了。」耿俊夫妻一聽、全嚇得面如土色、耿俊說：「叔父喝醉了、那裡來的龍少爺？」耿才冷笑說：「我是你的叔父、你還不跟我說真話、我問你、前幾天在這裏養病的那個大姑娘、到底是男是女？」

今日節目 ◆印日語

XGDP 923KC

◆一一、三〇 唱片（本台）
◆一一、五九 時報（東京）
◆一二、〇〇 唱片（本台）
一、落語パーマネント金語樓 二、漫才大會ラブ仲
◆一二、三〇 新聞（東京）
一三、〇〇 評書（北京）五女七貞
一四、〇〇 新聞（北京）
一四、一五 娛樂節目
一五、〇〇 體育常識
【北京】藍球小史
◆一六、〇〇 新聞（東京）
一八、三〇 兒童時間（北京）
一八、五〇 兒童新聞（北京）
◆一九、〇〇 新聞（東京）
一九、三〇 演講（北京）輿論之本質與新民主義 新民會部員陳菱君
一九、五〇 行政工作報告（北京）
二〇、〇〇 京劇本台 汾河灣 于叔良 銀麟芳合唱
二一、二九 報時（北京）
二一、三〇 新聞（北京）
二二、〇〇 新聞、預報 節目、唱片（本台）京劇

日曆

△陽曆：九月二十日星期二
△陰曆閏七月廿七日乙卯破
△潮候
高潮：前二時二七分（一一、六） 后三時〇一分（一二、二）
低潮：前八時五七分（四、六） 后九時四五分（二、八）
△日月出沒
日出：前六時四五分
日沒：后七時〇一分
月出：前二時五三分
月沒：后四時三八分
——諸事不宜——

青島郵局封發輪船郵件日期

◆九月二十一日（星期三）大澤生輪經烟台開往天津。大連丸開往上海。◆九月二十二日（星期四）、奉天丸開往大連。風格魯輪開往上海。順天輪經威海烟台開往天津。

大連汽船出帆

▲上海行
●青島丸 九月二三日前七時半入 九月二三日正午出
◎大連丸 九月二十一日前七時半入 九月二十一日正午出
●奉天丸 九月二六日前七時半入 九月二六日正午出
▲大連行
●奉天丸 九月二三日後二時入 九月二三日後六時出
●大連丸 九月二四日後二時入 九月二四日後六時出
●青島丸 九月二四日後二時入 九月二四日後六時出
▲天津行
●白河丸 九月二六日入 九月二六日出
▲上海行
●黃河丸 九月二六日入 九月二六日出
▲天津營口行
大連汽船青島支店
電話 二七二七（輪入） 二五六三（輪出） 二一三六（船客） 六六七七（庶務會計） 六一〇〇（船用）

朝鮮郵船出帆

▲仁川青島間往復西鮮青島線
▲自仁川直行仁川鎮南浦直行
●釜山丸 九月廿七日入 九月廿七日出
▲朝鮮上海線（青島—仁川—鎮南浦—群山—釜山—上海—青島）
●平安丸 十月四日入港 仁川直行
▲朝鮮北支那線（青島—仁川—鎮南浦—大連—營口—青島）仁川直行
●會寧丸 九月廿四日入港 九月廿五日出港
▲朝鮮天津線（仁川出帆）
●新義州丸 九月〇日出港
船票於開船一時間以前發賣、至於運費及其他詳細情形請向左記地方照會。
代理店 朝鮮郵船株式會社 合資會社中村組 電話 二四六〇 三七三三 二四九六番

大阪商船出帆

▲門司、神戸大阪行
●泰山丸 九月廿六日午前入港 九月廿九日正午出港
●原田丸 九月三十日午前入 十月三日正午出
▲歐洲線【經由巴拿馬】船票於開船一小時以前發賣
●山陽丸 十月二日神戸出帆
●北海丸 十月三十日 同
●東海丸 十二月二日 同
▲羅府、紐約線（神戸出帆）
●北陸丸 九月二十日
●九州丸 十一月十五日
●關西丸 十二月二十四日
▲阿弗利加、南米線（神戸出帆）
●夏威夷丸 九月二十日
●特斯丸 十月八日
●阿弗利加丸 十月二十日
▲濠洲線（神戸出帆）
●西亞圖丸 九月三十日
●罕伯拉丸 十月上旬
▲孟買線（神戸出帆）
●東山丸 九月二十八日
▲甲谷陀線（神戸出帆）
●尼布港丸 九月十二日
●哈巴那丸 九月二十四日
▲西貢盤谷線（神戸出帆）
●盤谷丸 九月十九日
●西貢丸 十月八日
▲別府航路（每日晝晚二回出帆）
▲日滿連絡船（前十一時大連發）
●烏蘇里丸 九月十三日
●吉林丸 九月十四日
●鴨綠丸 九月十六日
至於運往各地之貨物運費船票價及開船日期寄港地等詳細情形請向左記地址照會
大阪商船株式會社 青島出張所 電話三五四〇番 新疆路十八號
荷客取扱店 青島商運株式會社 電話 二二〇六番（出貨係） 二二〇七番（入貨係） 三九二三番（船客係）

嶋谷汽船出帆

函館室蘭根室小樽行
●昭德丸 十月七日入港 十月八日出帆
裏日本及北海道行
●幸成丸 九月廿六日入港 九月廿八日出港
●大成丸 九月廿六日入港 九月廿八日出港
青島代理店 國際運輸株式會社青島出張所 嶋谷汽船株式會社 電話 二七〇五番 二七三三番

杉江東洋堂藥房
藥種醫療器械衛生材料
青島膠州路九六號 電話一六一九八番

讓受盤聲明
東鎮合東三路五十四號東新醬園因無意經營現已將所有貨物家具統盤出讓東新協記營業一切手續交割清楚所有以前欠外外欠均歸汪子東負責清理與協記無涉訂立讓受盤字據外特此登報聲明
推盤人 汪子東 受盤人 王承業 新協記醬園

汪子東為東新醬園事鄭重聲明
鄙人經理東新醬園虧蝕甚鉅現已出盤與東新協記營業所有欠人賬項均已分別清償恐以前有夥友私蓋圖章担保情事一概不負責任再以後無論是何親友個人行動與鄙人無涉特此鄭重聲明

緊要聲明
敬啓者茲因福德堂聚慶堂於民國二十年雙方合資在青島無棣二路開設恒昌隆帽廠當聘李榮軒君為經理人茲經東西議決生意不願進行乃於民國二十六年五月央中人說妥將恒昌隆帽廠所有全部財產暨人欠欠人賬目等項全盤作價讓與劉積善堂名下改為恒昌隆正記字號自行經營惟劉積善堂接兌恒昌隆帽廠財產以內有加入光華染織廠之股份復經中人說妥轉讓與李榮軒名下獨自經營雙方賬目俱已撥兌清楚李榮軒之經理責任業已解除諸交對清楚自此以後各營各業生意盈虧各不相干當立契約為憑外特再雙方同登報端鄭重聲明俾衆週知
讓盤人 福德堂 聚慶堂 受盤人 劉積善堂代表劉善正

日新賬房代辦房產登記通告
敬啓者查本市土地整理委員會早經布告限期辦理在案業主從速保障產權起見以該項登記限期已近特為輔助各速取費低廉如承委專為通告代辦房產登記辦理迅件如有錯失概由敝賬房負責再者倘或所接業主交出之文為補繪取費特別公道特此通告
日新土木建築設計繪圖賬房設於西嶺費縣路中段路南122號院內樓上

營業科目
特聘高等技師 修理油漆汽車
經理 美國赫德生及地上飛牌汽車並飛得祿牌貨車及英地安牌船輪
專售汽車材料 各種零件俱全
青島湖南路四十號
大美汽車行
電話 四三三三 四三七五 材料部電話 四七二六

營業課目 土木建築粉刷樓房 割配玻璃商店招牌
聚和興營造廠
逕啓者本號特聘工程技師專門設計代客承包建築樓房及土木事業並粉刷樓房割配玻璃定做商店招牌定期迅速價格低廉如蒙各惠顧本號無任歡迎
益都路九十九號 電話五九七五號

接骨專門
一心館 說
一心館谷洋三郎是專門接骨推肌家就以本市來說各國骨科醫生中沒有第二個人可與比擬的了本人以三十數年的學問及經驗來問世在本市開診也有二十幾年了本人治好的是很多很多的說得明白些就是凡經本醫治的沒有不好的隨便宣傳事實就是來證有損傷不希望這不是例極殘廢的人們速來醫治續打課醫隨到隨診晝夜不傷德平路九號一心館
谷洋三郎 電話三二八三號

貴金屬寶石眼鏡 鐘表裝身具 銀器各種 紀念盃徽章 蓄音器音譜 雙眼鏡寒暖計 白金細工製作 金銀

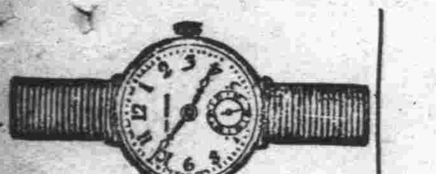

男人手表六元八元至廿元
女人手表十二元至十八元
近江洋行 青島山東路 電話二〇三六

光陸醫院
皮膚花柳科 內外婦嬰科 各種救急診療 預防霍亂注射 備有各種特效藥品 隨到隨診便利患者
時間 每日下午一時起至七時止
院址 山東路南頭三十號前樓
電話 六四六六號
院長 金恆生

鮮荔枝茶 喝了還想喝
□這微酸帶甜的滋味兒 □令人有說不出的好過
鮮荔枝紅茶、微酸帶甜、氣味香濃、芬芳馥郁、如喝一杯、再喝一杯、心曠神怡、溽暑全消！喝了還想喝！昔楊貴妃好食鮮荔枝、蘇東坡日啖三百顆……吾人今日一喝鮮荔枝紅茶、他們便不能專美於前了！此茶至誠藥社一家有售、每包一角五分。每聽一元

當天有奶了！
當天下奶靈藥、每大瓶二元四角、可服六天。

咳嗽
◆除痰止咳丸 每瓶二角五分
◆掃痰丸 每瓶二角
◆白沙枇杷膏 每瓶一元二角
◆扶正養陰丸 每盒五角

青島至誠藥社發行
地址：青島山東路南首 電話 五一七五 六六四〇
支店：東鎮威海路八十九號 電話 六一八二

眞正鷓鴣菜
▲能治小兒百病……能使小兒肥壯
▲銷行中國廿餘省……名播世界五大洲
「鷓鴣菜」專治嬰童一切疾病、疳積、虫積、吐乳、不思飲食、夜睡不寧、夜出冷汗、麻後痘後、四時感冒、傷風咳嗽、發熱、發冷、肚痛、頭痛、面黃肌瘦、腹脹、咬人、咬指、驚嚇、鬱怒、橫怒、
◆每盒五角……至誠藥社一家經售

眼
無論何種眼疾、不用針刀、藥準好、凡眼膜、沙眼、火眼、日久昏花、眼痛、迎風流淚、視物不見、眼生紅點、至誠藥社有「明眼藥」、藥到病除、有說明書、歡迎索閱。

耳
凡患耳聾、耳痛、耳膿、爛耳、耳流各色濃水、臭膿、久而不乾……如用「止流耳濃散」、一神效無比、病愈甚速、至誠藥社一家出售、◆每瓶二角五分

鼻
凡鼻風寒、鼻涕長流、濁涕、鼻塞不通、鼻流臭涕、鼻生瘜肉、鼻生腐肉、鼻血、鼻瘡、鼻痔、閉塞、腫痛……用「通竅療鼻散」可治。至誠藥社

脚腫
「脚腫」晨輕晚重、行路如踏棉花、移時乃上延過膝、或再不起、氣促至胸、更難醫治、速治此症！至誠藥社有專治藥料、每瓶六角。

戒烟
◆廖履中戒烟藥◆ 精極神效、五元、十元、三種、一瓶斷癮、輕癮一元五分。

氣喘
◆唐氏氣喘散◆ 專治氣喘咳嗽、連續性……每盒一元二角

鼠瘡瘰癧丸
專治男女一切鼠瘡瘰癧、未破者立即消散、已破爛流水、外面上貼、收口長肉、不用開刀、惟服此丸即平復、永不復發、竟有奇效、白水送下、◆每料五角、

癬、濕氣、白癬、疥瘡、銹球風、癩頭、痱子、腫、爛等症。

『一二三』是不癢不痛之皮膚病塗藥。
有殺滅深藏皮膚下病菌之效力。
皮膚病之 一二三 HIFUMI
外用常備藥
價目 二十錢・三十錢・五十錢・一圓
全國各藥店均有代售
東京・神田・明神下 師岡天然堂

金木盛大堂藥房
一般特約批發
大阪 武田長兵衛商店
大阪 鹽野義商店
大阪 田邊兵衛商店
大阪 藤澤友吉商店
大阪 村中商店
大阪 今永商會
東京 大和屋商會
東京 第一製藥株式會社
東京 三井株式會社
東京 松本器械店
東京 後藤風雲堂
東京 鈴木惚八商店
新藥品 新藥品 新藥品 醫療器械 衛生材料 衛生材料 新藥品 新藥品 櫻牌醫療 醫療機械 硝子器具 化學器具
青島廣西路三十二號 電話五四四七號

歡迎駕臨
映像明朗晝夜攝影

青島山東路電話二〇三八
高橋照像館

北京路三十五號 電話二九九七
京都 慶豐樓
包辦酒席
樓下新設小吃部
各樣冷葷每盤一角
應時妙菜每盤二角

新新大舞臺
地址 平度路
巧靈珠 花玉蘭 筱麒麟童 于淑良 張蕙琴
陳寶恂 陳蓉花 芙錦雲 雲秀雲 中翠
午戲十二點開四點止 夜戲六點開十一點止
◇午戲◇ 三本七俠 大美
◇夜戲◇ 四本濟公活佛
午戲 碼座每位一角 邊座每位二角 樓池座每位四角 包廂每間二元
夜戲 碼座每位二角 邊座每位三角 樓池座每位六角 包廂每間四元

中和戲院
青島山東路北首 電話二六二三號
臨別紀念
滿福山 梁慧超 梁福田
秦月樓 張文卿 孟秋蘭 楊壽山 韓子峯
王奎玉 張少燕 孫慧霞 筱玉亭 雪艷梅 粉艷芳 林綏雲
午戲一時開五時止夜戲七時開十二時止
◇午戲◇ 搖錢樹 捧打薄情郎 狀元印
◇夜戲◇ 伐東吳 得意緣 乾元山
午戲 樓座每位二毛 池座每位四毛 碼座每位一毛
夜戲 池座每位六毛 樓座每位四毛 碼座每位二毛

吉星大戲院（義記）
地址 海泊路積慶里院內 高密路（電話五七三八號）
蓋雲樓 楊慶隆 金寶玉 喜彩鈴 金寶霞 郭玉亭 筱蘭春
筱翠芬 丁煥文 周秀亭 筱紅霞
◇午戲◇ 全部 惡陰鏡
◇夜戲◇ 全部 大劈棺
午戲十二點開五點止 夜場七點開十一點半止
▲午戲價目表▼ 碼座一角 池座二角 樓座二角
▲夜戲價目表▼ 池座三角 邊座二角 碼座一角

卻爾斯登跳舞場
本場每日營業時間自下午六時至十二時正全體舞星照常伴舞特此申明
敬希公鑒
地址 冠縣路五十一號 電話五二二〇號

大新舞廳
冠縣路一〇二號 電話六四一九號
本廳特派專員自申聘到各大舞廳紅星數位業已到青準於本月十四日（即星期三）登場伴舞務祈各界仕女蒞臨是幸
舞星芳名列左：
李芬 陳燕飛 楊麗美 史玉麗
大新舞廳謹啓

精神治病不針不藥
保根據靈學原理、運用精神靈力感應等新法、專治中西醫束手無效之疑難大症、如各種精神病、神經病、神經衰弱、失眠症、心臟病、胃病、腸病、糖尿病、婦科諸病、歇斯的里、及一切惡癖等、均能立刻見效、
時間每日上午九時至下午六時、掛號每日先來先掛、診費每次國幣五元、出診每次國幣十元、深夜加倍、路遠加倍、車費另加、惟外埠延請必須預約（預約者不在此限）
精神治療專家宋本昭啓
地址：定陶路十八號 借用電話三一九八號

同泰車行謹啓
本行專營自行車業念載於茲經售東西兩洋各大名廠出品之全車及附屬品價格公道批發尤為克己並自造各種車品零件及內外膠帶等不但價廉而且耐久精益求精應有盡有如荷惠顧無任歡迎
膠州路一四四號 電話 五二五一 三八一四號